



Sectorul 4 al Municipiului Bucuresti



Raport financiar trimestrial
la 30.09.2024



Cuprins

- Prezentare generala
- Context: Modificari legislative cu efect asupra bugetelor locale - Bucuresti (2021 - 2024)

Partea I: Sumar evolutii bugetare

- Balanta veniturilor si cheltuielilor la T3 2024 comparativ cu nivelul inregistrat la T3 2023
- Structura veniturilor si cheltuielilor

Partea II: Venituri bugetare

- Situatie veniturilor realizate la 30.09.2024
- Variatia veniturilor realizate la T3 2024 comparativ cu nivelul inregistrat la T3 2023
- Prevederi bugetare: gradul de executie a veniturilor la T3 2024
- Indicatori venituri

Partea III: Cheltuieli bugetare (clasificatie functionala si economica)

- Situatie cheltuielilor efectuate la 30.09.2024
- Variatia cheltuielilor efectuate la T3 2024 comparativ cu nivelul inregistrat la T3 2023
- Prevederi bugetare: gradul de executie a veniturilor la T3 2024
- Indicatori cheltuieli

Partea IV:

- Bilant
- Serviciul Datoriei Publice Locale

Glosar de termeni

Disclaimer

Prezentare generala



Informatii generale

Bucuresti – Ilfov este una dintre cele opt regiuni de dezvoltare ale Romaniei, compusa din municipiul Bucuresti si judetul Ilfov. Aceasta regiune are o suprafata de 1.821 km², din care 13,4% reprezinta teritoriul administrativ al Municipiului Bucuresti si 86,6% al judetului Ilfov.

Bucurestiul se afla in sud – estul Romaniei, intre Ploiesti la nord si Giurgiu la sud. Orasul se afla in Campia Vlasiei, care face parte din Campia Romana. La est se afla Baraganul, in partea de vest Campia Gavanu Burdea, iar la sud este delimitat de Campia Burnazului. Orasul are o suprafata totala de 238 km², pe care se intind sase sectoare, fiecare conduse de o primarie proprie. Sectoarele sunt dispuse radial (si numerotate in sensul acelor de ceasornic) astfel incat fiecare sa aiba in administratie o parte din centrul Bucurestiului.

Sectorul 4 este cuprins intre Sectoarele 3 si 5 si include urmatoarele cartiere: Berceni, Oltenitei, Giurgiuului, Vacaresti, Timpuri Noi si Tineretului.

Sursa: <https://ro.wikipedia.org>

Administrare teritoriala si utilitati publice	Bucuresti	Regiune B-IF	Unitate de masura	Perioada de referinta
Suprafata fond funciar	238	1,821	Ha	2014
Suprafata spatiilor verzi in municipii/orase	45	73	Ha	2023
Lungimea strazilor orasenesti	3,245	4,269	Km	2023
Retea simpla de distributie a apei potabile	2,543	4,365	Km	2023
Lungime simpla a conductelor de canalizare	3,478	4,771	Km	2023
Lungime totala de distributie a gazelor	2,174	4,666	Km	2023
Energia termica distribuita Gcal	2,550,631	2,557,046	Gcal	2023

Infrastructura

Infrastructura curenta

Regiunea Bucuresti – Ilfov reprezinta cel mai important nod de transport rutier – feroviar – aerian national si international al tarii. Se caracterizeaza printr-un inalt grad de accesibilitate, fiind situata pe cele doua coridoare multi – modale europene: Axa Prioritara Europeana Nr. 7 si Axa Prioritara Europeana Giurgiu – Albita, precum si in proximitatea Dunarii (Axa Prioritara Europeana Nr. 18).

Regiunea Bucuresti – Ilfov prezinta cea mai mare densitate de cai ferate la 1.000 km² de teritoriu (165,3 km/100 km²), ceea ce inseamna de aproape patru ori media nationala. Bucuresti este punctul de plecare al celor 8 magistrale feroviare ce fac legatura cu celelalte regiuni ale tarii.

Accesibilitatea aeriana si multi – modala este asigurata de doua aeroporturi internationale: „Henri Coanda” (Otopeni), reprezentand cel mai mare aeroport international din Romania (70% din transportul total aerian de pasageri din Romania) si „Aurel Vlaicu” (Baneasa).

Planul de Mobilitate Urbana Durabila 2016 - 2030

In anul 2017 a fost lansat in dezbatere publica Planul de Mobilitate Urbana Durabila (PMUD) pentru Regiunea Bucuresti – Ilfov. Acesta isi propune sa realizeze un sistem de transport eficient, integrat, durabil si sigur, care sa promoveze dezvoltarea economica, sociala si teritoriala si sa asigure o buna calitate a vietii.

Planul de investitii isi propune sa indeplineasca urmatoarele obiective: 123 km de linii noi de metrou, mijloace de transport in comun ecologice noi, 350 km de drumuri judetene reabilitate, 52 km de centuri ocolitoare reabilitate, minim 3.400 locuri de parcare si puncte de inchiriere biciclete.

De altfel, PMUD este o conditie pentru accesarea de fonduri europene in perioada 2014 – 2020, prin Programul Operational Regional si Programul Operational Infrastructura Mare.

Sursa: <http://www.mdri.ro>; <http://www.pmb.ro>; <http://pmud.ro>;

Populatie (01.01.2024)	Sector 4	Bucuresti	Regiune B-IF	% in regiune	% in Municipiu
Total	334,810	2,142,929	2,656,663	12.6%	15.6%
Distributie pe sexe					
feminin	179,319	1,140,842	1,405,939	12.8%	15.7%
masculin	155,491	1,002,087	1,250,724	12.4%	15.5%
Distributie pe categorii de varsta					
0-19 ani	57,615	384,488	497,991	11.6%	15.0%
20-59 ani	195,968	1,231,808	1,543,581	12.7%	15.9%
60 ani si peste	81,227	526,633	615,091	13.2%	15.4%
Distributie pe mediu					
urban	334,810	2,142,929	2,379,124	14.1%	15.6%
rural	N/A	N/A	277,539	N/A	N/A

Piata muncii	Bucuresti	Regiune B-IF	Unitate de masura	Perioada de referinta
Resurse de munca (populatia apta pentru a lucra)	1,314	1,692	Mii persoane	2022
Rata de ocupare a resurselor de munca	94.9%	86.3%	Procente	2022
Total angajati (efectivul salariatilor)	1,093	1,281	Mii persoane	2023
Rata somajului	0.8%	0.7%	Procente	06.2024

Economie nationala	Valoare	Unitate de masura	Perioada de referinta
PIB anual, preturi curente (ajustat sezonier) CAEN Rev. 2 (Raportul CON106H)	1,066,781	Milioane Ron	2020
	1,189,090	Milioane Ron	2021
	1,401,345	Milioane Ron	2022
	1,605,591	Milioane Ron	2023

Cifra de afaceri din unitatile locale (toti agentii economici activi in anul 2022):	Bucuresti	Regiune B-IF	Unitate de masura	% in regiune
Total, din care:	722,597	886,512	Milioane Ron	
Industria prelucratoare	50,651	76,129	Milioane Ron	66.5%
Constructii	51,901	63,494	Milioane Ron	81.7%
Comert	328,552	425,193	Milioane Ron	77.3%
Transport si depozitare	28,164	38,708	Milioane Ron	72.8%
Alte servicii	263,329	282,988	Milioane Ron	93.1%

Sursa: <http://www.inssse.ro/cms/>; Ultimele informatii disponibile la data raportarii;

Indicatori 30.09.2024 (mii RON)	PMB	Sector 1	Sector 2	Sector 3	Sector 4	Sector 5	Sector 6
Venituri totale, fara utilizari din excedentul anterior	4,815,037	1,186,297	1,330,479	1,819,791	1,284,028	840,874	1,315,553
Venituri proprii	4,040,879	990,387	1,015,636	1,237,644	887,989	707,062	1,020,532
Venituri proprii % VT	83.9%	83.5%	76.3%	68.0%	69.2%	84.1%	77.6%
Cote si sume defalcate din impozitul pe venit	3,780,199	523,049	673,639	896,356	614,253	551,959	727,026
Sume defalcate din TVA	30,442	191,431	181,801	210,096	157,087	119,779	186,607
Subventii (de la Bugetul de stat si de la alte administratii)	332,988	2,600	55,939	259,368	229,496	15,610	41,172
Sume primite de la UE	185,531	1,832	77,092	111,143	4,507	-1,577	44,996
Cheltuieli totale	4,864,350	1,115,123	1,164,757	1,725,290	1,357,193	884,130	1,343,487
Cheltuieli operationale	3,610,860	917,985	851,832	928,814	734,083	678,903	790,085
Cheltuieli operationale % ChT	74.2%	82.3%	73.1%	53.8%	54.1%	76.8%	58.8%
Cheltuieli de investitii, din care:	941,844	118,272	253,614	705,436	509,444	125,091	473,195
Cheltuieli de capital	847,957	43,784	155,042	478,620	229,941	122,538	343,563
Fonduri externe nerambursabile	1,545	0	11,924	172	73	241	11,161
Cheltuieli financiare	311,647	78,866	59,311	91,040	113,667	80,136	80,207
Rezultat exercitiului, fara utilizari din excedentul anterior	-49,313	71,174	165,722	94,500	-73,165	-43,256	-27,934
Utilizari din excedentul anterior	138,542	350,000	250,000	11,942	88,736	66,309	84,178
Rezultatul exercitiului	89,229	421,174	415,722	106,442	15,572	23,053	56,244
Populatie (01.01.2024)	2,142,929	265,353	359,927	486,903	334,810	300,448	395,488

Sursa: <https://forexepublic.mfinante.gov.ro/web/transparenta-bugetara/rapoarte-entitati-publice>

Prezentare generala

Consiliul local al Sectorului 4 al Municipiului Bucuresti la 30.09.2024



Comisiile Consiliului Local ale Sectorului 4 al Municipiului Bucuresti si distributia acestora dupa apartenenta politica

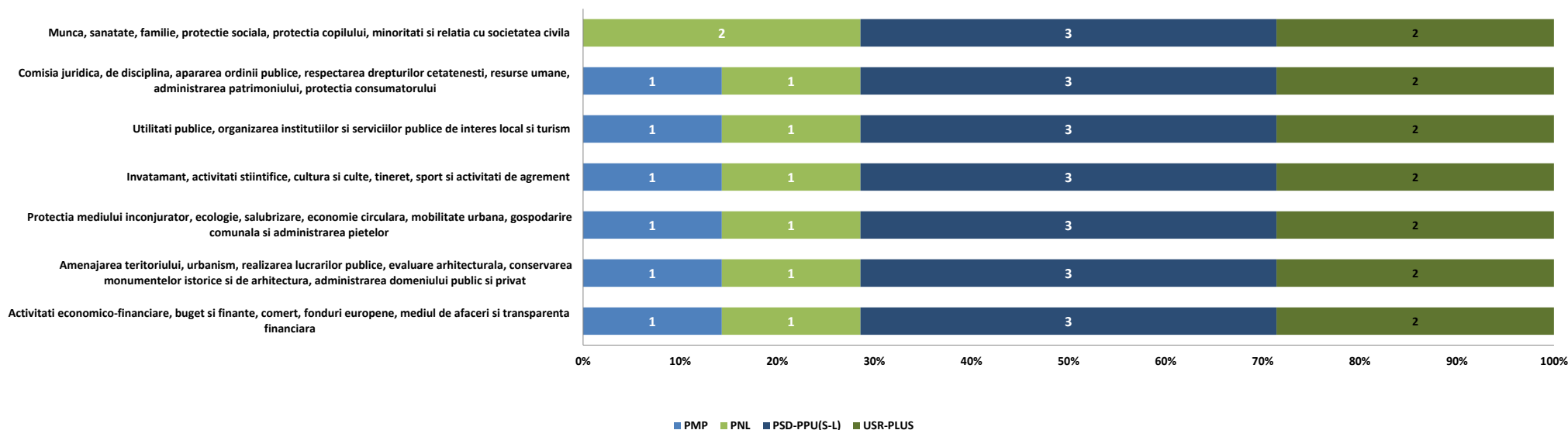

Distributia politica

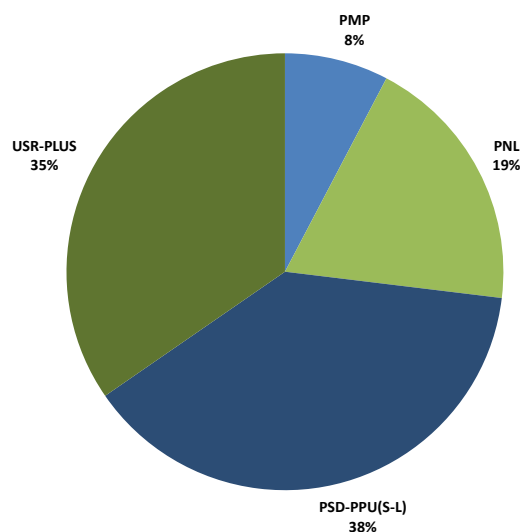

Distributia pe sexe

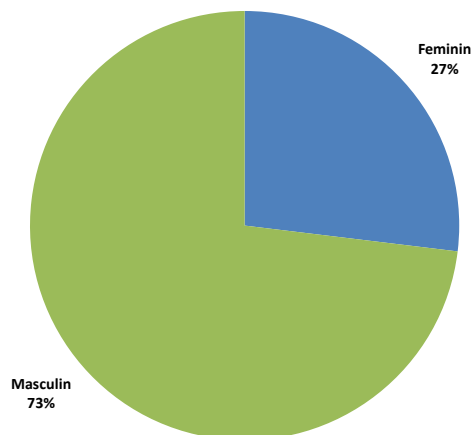

► Functia de Primar al Sectorului 4 al Municipiului Bucuresti este ocupata de domnul Baluta Daniel, ca rezultat al alegerilor locale din luna septembrie 2020. Acesta este reprezentant al alianței PSD-PPU (S-L)-Partidul Social Democrat, Partidul Puterii Umaniste (social-liberal).

► Functia de Viceprimar este detinuta de domnul Florea Robert-Cristian, reprezentant al PNL-Partidul National Liberal.

► Doamna Artene Diana Anca este Secretarul Sectorului 4 al Municipiului Bucuresti.

Prezentare generala

Institutiile si directiile in subordinea Consiliului Local al Sectorului 4

Cu finantare de la bugetul local:

- **Aparatul de Specialitate:** include *Politie locala* si *Directia Piete si Gestionare Activitati Comerciale*;
- **Directia Generala de Impozite si Taxe Locale:** care are ca scop exercitarea atributiilor de administrare a impozitelor, taxelor si a altor venituri ale bugetului local;
- **Centrul medico-social "Sfantul Andrei":** unitate sanitara cu paturi inclusa in categoria spitalelor, care acorda servicii medicale, servicii de ingrijire precum si servicii sociale, bolnavilor cu afectiuni cronice si probleme sociale;
- **Directia Generala de Asistenta Sociala si Protectia Copilului:** asigura aplicarea politicilor si strategiilor de asistenta sociala in domeniul protectiei copilului, familiei, persoanelor singure, a persoanelor varstnice, a persoanelor cu handicap, precum si a oricaror persoane aflate in nevoie;
- **Directia Generala de Evidenta a Persoanelor:** care asigura organizarea si functionarea serviciilor publice comunitare de evidenta a persoanelor;
- **Directia de Administrare a Unitatilor de Invatamant:** administrarea patrimoniului unitatilor de invatamant preuniversitar, administrarea si intretinerea cladirilor in care isi desfasoara activitatea unitatile de invatamant de interes local precum si terenurile aferente acestora;
- **Centrul European Cultural si de Tineret pentru UNESCO „Nicolae Balcescu”:** finantat din venituri proprii si din alocatii de la bugetul local, care functioneaza sub autoritatea Consiliului Local al Sectorului 4.

Directia pentru Digitalizare si Regenerare Urbana;

Cu finantare integrala din venituri proprii:

- **Directia Mobilitate Urbana:** realizarea si implementarea unei strategii integrate de mobilitate urbana, racordata la Planul de Mobilitate Urbana a Municipiului Bucuresti, administreaza parcarile din sector.



Mediul socio-cultural:

Invatamant

Reteaua de invatamant a Sectorului 4, in anul scolar 2024-2025, cuprinde un numar de 59 unitati de invatamant de stat, dintre care: 18 gradinite de copii, 23 scoli primare si gimnazii, 13 licee, 3 scoli speciale si 2 cluburi conform HCL 175/27.08.2024.

Printre unitatile de invatamant postgimnazial se regasesc urmatoarele scoli de traditie: Colegiul National "Mihai Eminescu", Liceul Teoretic "Ion Creanga", Colegiul National "Octav Onicescu", Colegiul National "Gheorghe Sincai", Liceul de Coregrafie "Floria Capsali", precum si Liceul de Muzica "Dinu Lipatti".

Asistenta sociala

In cadrul Directiei Generale de Asistenta Sociala si Protectia Copilului Sector 4 sunt organizate si functioneaza unitatile sociale de zi Centrul de zi pentru recuperare copil cu dizabilitati, Centrul de zi "Casa Sperantei", Centrul de zi "Eu si Prietenii Mei", Centrul de zi si recuperare copil cu handicap "Harap Alb", Centrul de zi pentru copilul cu dizabilitati "Respiro", unitatile de tip rezidential Centrul de primire in regim de urgenta, unitatea de tip familial Centrul Coordonare, Consiliere, Evaluare si Suport „Sf. Spiridon”, persoanele adulte putand apela la Centrul de Zi "Clubul Seniorilor Covasna", Adapostul de noapte pentru persoane adulte si Serviciul de asistenta si suport pentru persoane adulte cu dizabilitati – ARCA.

Cultura si recreere

Din punct de vedere al obiectivelor culturale si de recreere ale Sectorului 4 amintim Casa Memoriala "Tudor Arghezi - Martisor", Casa Memoriala "George si Agatha Bacovia", Institutul Astronomic al Academiei Romane, Sala Polivalenta din Bucuresti, Muzeul Tehnic, Palatul National al Copiilor precum si Mausoleul din Parcul Carol I.

Pentru petrecerea timpului liber, in Sectorul 4 exista 634,2 ha spatii verzi, cele mai importante puncte fiind Parcul Carol I, Parcul Tineretului, Oraselul Copiilor si Lacul Vacaresti.

Sanatate

Cele mai importante unitati sanitare amplasate in raza teritoriala a Sectorului 4 sunt: Institutul National de Medicina Legala "Mina Minovici", Spitalul de bolnavi cronici si geriatrie "Sf. Luca", Spitalul clinic de urgenta pentru copii "Maria Sklodowska Curie", Spitalul clinic de psihiatrie "prof. dr. Obregia", Spitalul clinic de urgenta "Bagdasar - Arseni", precum si Spitalul clinic de urgenta "Sf. Ioan".

Context: Modificari legislative cu impact asupra bugetului si/sau cadrul general:



1. Cotele si sumele defalcate din impozitul pe venit: VARIATIE (2006-2024): BUCURESTI

2024,2023, 2022, 2021, 2020, 2019, 2018- prin exceptie de la 273 (Art. 32 si 33)

Legea 273/2006

	Legea Bugetului de stat 421/28.12.2023	Legea Bugetului de stat 368/19.12.2022	Legea Bugetului de stat 317/28.12.2021	Rectificare Bugetului de stat OUG 3/09.2021	Legea Bugetului de stat 15/2021	Rectificare Bugetului de stat OUG 50/2020	Legea Bugetului de stat 5/2020	Legea Bugetului de stat 50/2019	Legea Bugetului de stat 2/2018	02-12-12	01-01-11	18-07-06
Aplicabilitate:	2024	2023	2022	2021	2020	2020	2020	2019	2018			
BUCURESTI												
Municipiul Bucuresti	47%	50%	50%	50%	50%	50%	50%	49.0%	55.0%	44.5%	44.5%	47.5%
Sectoarele Municipiului Bucuresti	50%	50%	50%	50%	50%	50%	50%	51.0%	30.0%	20.0%	22.5%	23.5%
Ilfov: finantare SD	3%											
intr-un cont distinct la Trezoreria Municipiului Bucuresti, pentru echilibrarea bugetelor				7%				0.0%	5.0%	7.0%	10.0%	11.0%
TOTAL	100.0%	100.0%	100.0%	100.0%	100.0%	100.0%	100.0%	100.0%	90.0%	71.5%	77.0%	82.0%
Observatii; MOD ALOCARE	Se imparte la nr. total de locuitori ai Municipiului Bucuresti si se inmulteste cu numarul de locuitori ai fiecarui sector	<u>2 etape:</u> 1. Alocare 2.000 lei/locuitor/an 2. Diferenta se repartizeaza direct proportional cu impozitul estimat a se realiza pe raza fiecarui sector	<u>2 etape:</u> 1. Alocare 1.500 lei/locuitor/an 2. Diferenta se repartizeaza direct proportional cu impozitul estimat a se realiza pe raza fiecarui sector	<u>2 etape:</u> 1. Alocare 1.400 lei/locuitor/an 2. Diferenta se repartizeaza direct proportional cu impozitul estimat a se realiza pe raza fiecarui sector	<u>2 etape:</u> 1. Alocare 1.150 lei/locuitor/an 2. Diferenta se repartizeaza direct proportional cu impozitul estimat a se realiza pe raza fiecarui sector	<u>2 etape:</u> 1. Alocare 1.000 lei/locuitor/an 2. Diferenta se repartizeaza direct proportional cu impozitul estimat a se realiza pe raza fiecarui sector	<u>2 etape:</u> 1. Alocare 1.000 lei/locuitor/an 2. Diferenta se repartizeaza direct proportional cu impozitul estimat a se realiza pe raza fiecarui sector	<u>2 etape:</u> 1. Alocare 1.000 lei/locuitor/an 2. Diferenta se repartizeaza direct proportional cu impozitul estimat a se realiza pe raza fiecarui sector	<u>2 etape:</u> 1. Asigurare buget minim de functionare de 1.250 lei in completarea veniturilor proprii 2. Proportional cu impozitul estimat a se incasa in 2019 la nivel de fiecare sector			

2. Cadrul general

2017: OUG nr. 2/06.01.2017; Legea-cadrul 153/2017; HG 846/2017: cresterea cheltuielilor cu personal

2018: OUG 79/2017:

- scaderea impozitului pe venit de la 16%, nivelul pana la decembrie 2017, la 10%, de la 1 ianuarie 2018;
- modificarea cadrului fiscal privind mutarea contributiilor de la angajator la angajat; eventuale modificari privind alinierea nr. de posturi;
- privind unele masuri fiscal-bugetare, modificarea și completarea unor acte normative și prorogarea unor termene: „începând cu anul 2018, din bugetul de stat, prin bugetul Ministerului Educației Naționale, se asigură, pentru unitățile de învățământ preuniversitar de stat, finanțarea cheltuielilor cu salariile, sporurile, indemnizațiile și alte drepturi salariale în bani, stabilite prin lege”.

Pana in 2018, aceste cheltuieli erau reflectate prin bugetele locale, asigurate prin Sume defalcate din taxa pe valoare adaugata pentru finantarea cheltuielilor descentralizate.

2024: OUG 115/2023

- diminuare nivel defalcacat catre Unitatile Administrativ Teritoriale (UAT): Pastrarea la Bugetul de Stat a impozitului datorat de persoanele fizice pe veniturile din: pensii, dobanzi, jocuri de noroc si dividende.



Partea I: Sumar evolutii bugetare

- Balanta veniturilor si cheltuielilor la T3 2024 comparativ cu nivelul inregistrat la T3 2023
- Structura veniturilor si cheltuielilor

Balanta veniturilor si cheltuielilor

la T3 2024, comparativ cu T3 2023

'000 RON



	T3 2023	T3 2024	%
TOTAL VENITURI	1,245,896	1,372,765	▲ 10.2%
TOTAL CHELTUIELI	1,199,312	1,357,193	▲ 13.2%
1 Venituri Operationale	1,094,056	1,048,777	▼ -4.1%
2 Venituri fiscale	983,818	942,727	▼ -4.2%
3 Venituri proprii fiscale	840,958	785,640	▼ -6.6%
4 Sume defalcate din TVA	142,859	157,087	▲ 10.0%
5 Venituri nefiscale, din care:	107,303	102,333	▼ -4.6%
6 Venituri proprii nefiscale	107,303	102,333	▼ -4.6%
7 Donatii si sponsorizari	-	-	-
8 Subventii curente	2,935	3,717	▲ 26.6%
9 Alte venituri operationale	0	0	▼ -7.3%
1 Cheltuieli Operationale (OPEX), din care:	676,568	734,083	▲ 8.5%
2 Cheltuieli de personal (PEREX)	139,310	129,977	▼ -6.7%
3 Bunuri si servicii*	446,040	521,157	▲ 16.8%
4 Transferuri curente	-	-	-
5 Transferuri interne	11,944	14,463	▲ 21.1%
6 Asistenta sociala	67,855	81,257	▲ 19.8%
7 Subventii	-	-	-
8 Alte cheltuieli	11,419	12,771	▼ -211.8%
Rezultat Operational	417,488	314,694	
Surplus Operational (% din OPEX)	61.7%	42.9%	
Deficit Operational (% din Venituri Op.)	-	-	
1 Venituri din Investitii	99,556	235,252	▲ 136.3%
2 Venituri din capital	1	16	▲ 1582.7%
3 Subventii de capital	97,924	225,779	▲ 130.6%
4 Sume primite de la UE	1,631	4,507	▲ 176.4%
1 Cheltuieli de Investitii (CAPEX), din care:	412,587	509,444	▲ 23.5%
2 Transferuri de capital	-	-	-
3 Proiecte cu finantare UE	38,135	73	▼ -99.8%
4 PNRR	79,516	281,753	
5 Cheltuieli de capital	295,015	229,941	▼ -22.1%
Rezultat din activitatea de investitii	- 313,031	- 274,192	
1 Venituri Financiare	52,284	88,736	▲ 69.7%
2 Operatiuni financiare	52,284	88,736	▲ 69.7%
1 Cheltuieli Financiare	110,157	113,667	▲ 3.2%
2 Comisioane aferente imprumuturilor	2	2	▼ -3.3%
3 Dobanzi	62,045	62,939	▲ 1.4%
4 Rambursari de credite	48,110	50,726	▲ 5.4%
Rezultat financiar	- 57,873	- 24,931	
Rezultatul perioadei	46,584	15,572	
Surplus (% din Total Cheltuieli)	3.9%	1.1%	
Deficit (% din Total Venituri)	-	-	
Rezultatul perioadei (fara utilizari din excedentul anterior)	30,370	- 73,165	
Venituri proprii/Venituri operationale (%)	86.7%	84.7%	
OPEX/Venituri proprii (%)	71.3%	82.7%	
(OPEX-PEREX, exclusiv Invatamant&Asigurari si asistenta sociala)/(V. proprii-Cote defalcate din impozitul pe venit) (%)	64.4%	75.2%	

- La sfarsitul primelor noua luni ale anului curent, Rezultatul operational inregistreaza un surplus in valoare de 314.694 mii RON, reprezentand 42,9% din Cheltuielile operationale, fiind cu 102.794 mii RON sub surplusul consemnat in perioada similara a anului 2023. Evolutia este determinata de o majorare a Cheltuielilor operationale (+57.515 mii RON, +8,5%) si o diminuare a Veniturilor operationale (-45.279 mii RON, -4,1%);
- **Rezultatul din activitatea de investitii** inregistreaza un deficit in valoare de 274.192 mii RON, fiind generat pe baza unui nivel in crestere al Cheltuielilor de investitii (+96.857 mii RON, +23,5%), in timp ce Veniturile din investitii cunosc o majorare cu 135.696 mii RON (+136,3%). In acest context, deficitul se amelioreaza fata de rezultatul din activitatea de investitii inregistrat in perioada similara a anului precedent (in valoare de 313.031 mii RON).
- **Rezultatul financiar** marcheaza un deficit in valoare de 24.931 mii RON, comparativ cu un deficit in valoare de 57.873 mii RON inregistrat la T3 2023, in baza unor Venituri financiare mai mari (+36.452 mii RON, +69,7%), reprezentate in principal de Sumele din excedentul bugetului local utilizate pentru finantarea cheltuielilor sectiunii de dezvoltare. Totodata, Cheltuielile financiare s-au majorat cu doar 3.510 mii RON (+3,2%).
- **Rezultatul perioadei** este pozitiv in ambele perioade. Asadar, luand in considerare surplusul operational, rezultatul perioadei, dupa acoperirea deficitului financiar si a celui din activitatea de investitii, inregistreaza un surplus de 15.572 mii RON (cu 66,6% sub cel inregistrat la T3 2023).

*) Titlul Bunuri si servicii, evidenciat in Cheltuielile Operationale, nu cuprinde cheltuielile privind Comisiunile si alte costuri aferente imprumuturilor, acestea din urma fiind reflectate in cadrul Cheltuielilor financiare;

Balanta veniturilor si cheltuielilor

Clasificatia functionala/economica

'000 RON



Plati efectuate la T3 2024, comparativ cu T3 2023 (Variatii)

Capitol bugetar	TOTAL CHELTUIELI	Cheltuieli Operationale, din care:						Cheltuieli de investitii	Cheltuieli de investitii (Buget 2024)
		Total Cheltuieli Operationale	Cheltuieli de personal	Bunuri si servicii*	Asistenta sociala	Cheltuieli financiare	Cheltuieli de investitii		
Autoritati publice si actiuni externe	-10,226	-2,421	1,155	9,710	0	0	-7,805	31,246	
Alte servicii publice generale	6	84	123	-58	0	0	-78	1,623	
Tranzactii privind datoria publica si imprumuturi	885	-9	0	0	0	894	0	0	
Transferuri cu caracter general intre diferite nivele ale administratiei	0	0	0	0	0	0	0	0	
Aparare	-22	-22	0	-22	0	0	0	0	
Ordine publica si siguranta nationala	-2,286	-2,286	-2,169	0	0	0	0	0	
Invatamant	28,246	756	850	9,284	346	0	27,491	591,638	
Sanatate	265	265	260	22	0	0	0	0	
Cultura, recreere si religie	19,225	27,999	-2,173	29,211	0	0	-8,774	86,847	
Asigurari si asistenta sociala	10,893	15,698	-933	3,202	13,057	0	-4,805	4,196	
Locuinte, servicii si dezvoltare publica	157,044	-9,355	0	-9,446	0	0	166,399	1,372,599	
Protectia mediului	59,730	69,379	0	69,243	0	0	-9,649	15,954	
Actiuni generale economice, comerciale si de munca	0	0	0	0	0	0	0	0	
Combustibili si energie	0	0	0	0	0	0	0	0	
Agricultura, silvicultura, piscicultura si vanatoare	0	0	0	0	0	0	0	0	
Transporturi	-105,879	-42,573	-6,445	-36,029	0	2,616	-65,922	514,573	
Alte actiuni economice	0	0	0	0	0	0	0	0	
TOTAL	157,882	57,515	-9,334	75,117	13,402	3,510	96,857	2,618,675	

*) Titlul Bunuri si servicii, evidenciat in Cheltuielile Operationale, nu cuprinde cheltuielile privind Comisiunile si alte costuri aferente imprumuturilor, acestea din urma fiind reflectate in cadrul Cheltuielilor financiare;

Distributia Cheltuielilor de Investitii la T3 2024, comparativ cu distributia celor executate la T3 2023

Structura Rezultatului Operational (T3 2024 vs. T3 2023)

Cheltuieli de investitii

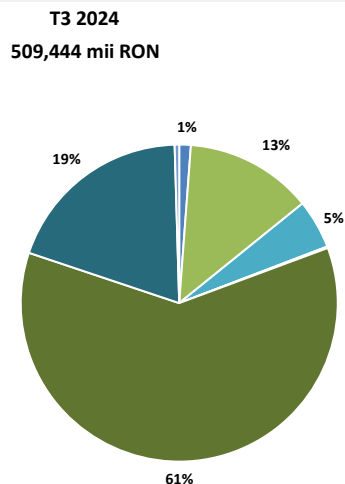
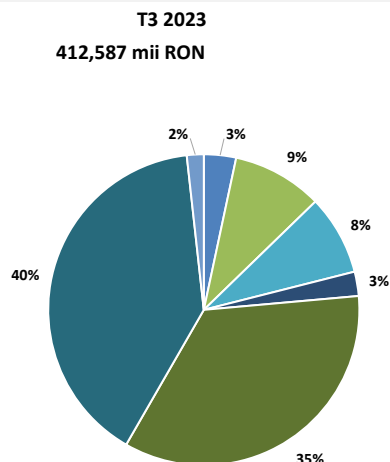

- Autoritati publice si actiuni externe
- Invatamant
- Cultura, recreere si religie
- Protectia mediului
- Locuinte, servicii si dezvoltare publica
- Transporturi
- Alte cheltuieli de investitii

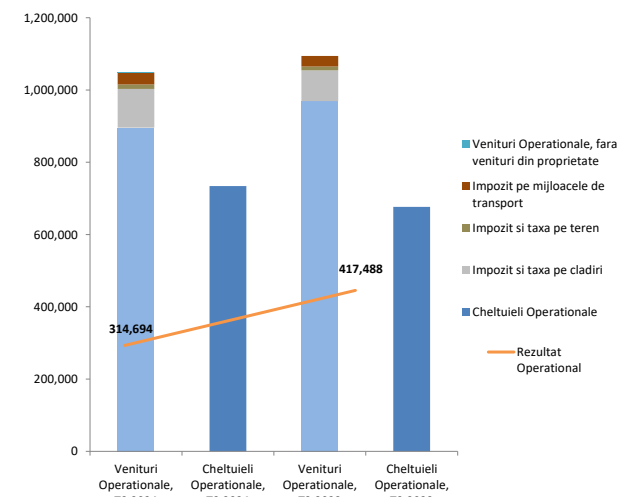

Structura veniturilor si cheltuielilor la data de 30.09.2024

'000 RON



Structura veniturilor proprii executate

887,989

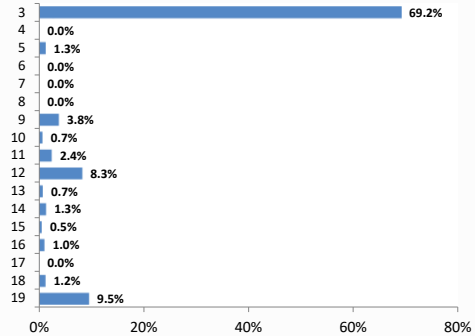

Structura veniturilor totale executate

1,372,765

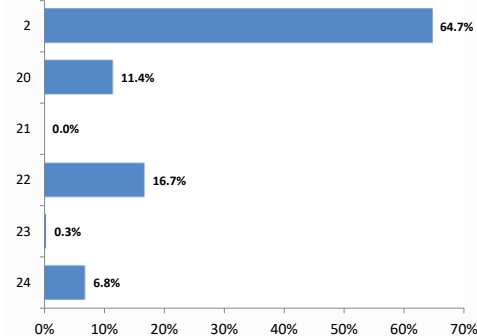

Structura cheltuielilor functionale executate

1,372,765

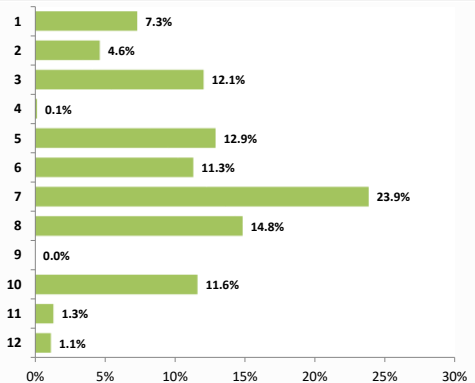

Structura cheltuielilor economice executate

1,372,765

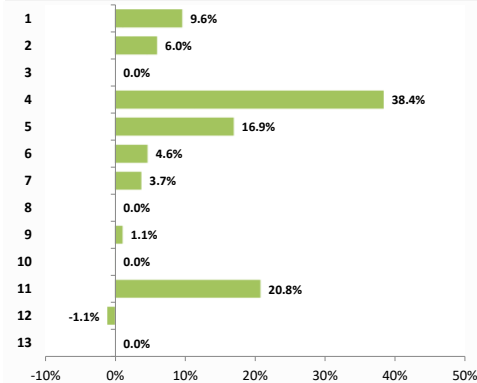

Legenda: Axa verticala reflecta componentele veniturilor/cheltuielilor, detaliate in Situatiia Veniturilor/Cheltuielilor

Executie venituri la T3 2024

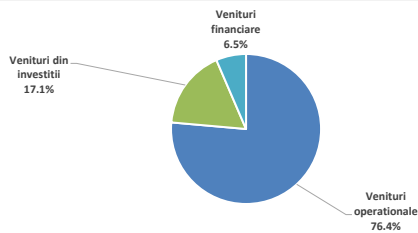

Executie cheltuieli la T3 2024

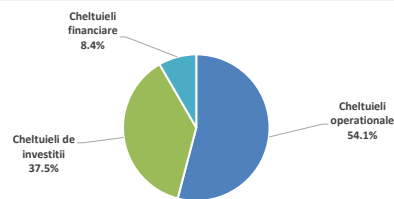

Structura veniturilor proprii rectificata

1,077,290

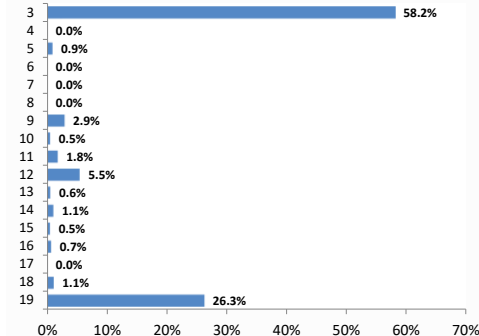

Structura veniturilor totale rectificata

3,641,354

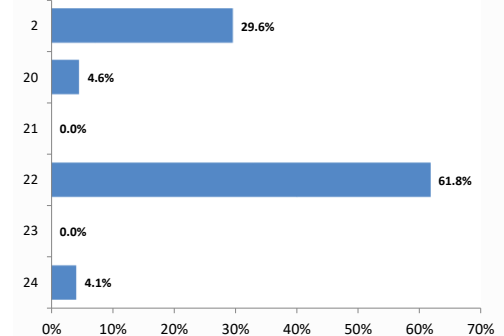

Structura cheltuielilor functionale rectificata

3,641,354

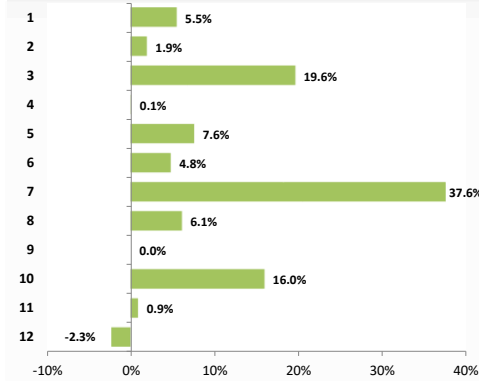

Structura cheltuielilor economice rectificata

3,641,354

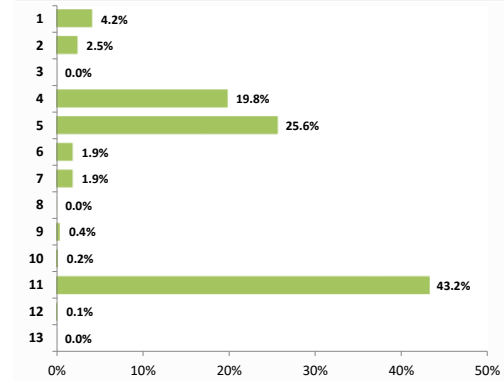

Venituri rectificata la T3 2024

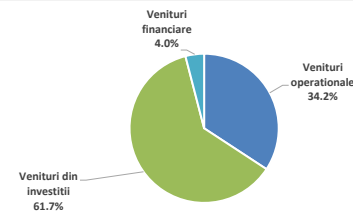

Cheltuieli rectificata la T3 2024

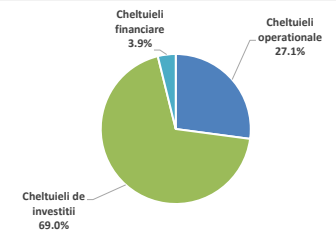



Cuprins Partea II

Partea II: Venituri bugetare

- Situatia veniturilor realizate la 30.09.2024
- Variatia veniturilor realizate la T3 2024 comparativ cu nivelul inregistrat la T3 2023
- Prevederi bugetare: gradul de executie a veniturilor la T3 2024
- Indicatori venituri

Situatia veniturilor realizate

la data de 30.09.2024



2024							2023															
Rand	Rezumat venituri	Initial 2024	% /VT	Initial la T3	% /VT	Rectificat 2024	% /VT	Rectificat la T3	% /VT	Executie la T3	% /VT	Initial 2023	% /VT	Initial la T3	% /VT	Rectificat 2023	% /VT	Rectificat la T3	% /VT	Executie la T3	% /VT	
1	Total venituri (VT)	3,582,630		3,295,120		3,933,231		3,641,354		1,372,765		3,262,070		2,984,225		3,484,972		3,207,527		1,245,896		
2	Venituri proprii, din care:	1,213,082	33.9%	977,290	29.7%	1,314,650	33.4%	1,077,290	29.6%	887,989	64.7%	1,179,802	36.2%	947,618	31.8%	1,263,284	36.2%	1,031,100	32.1%	948,262	76.1%	
3	Cote si sume defalcate din impozitul pe venit	834,790	23.3%	627,000	19.0%	836,358	21.3%	627,000	17.2%	614,253	44.7%	810,000	24.8%	607,500	20.4%	893,482	25.6%	690,982	21.5%	700,492	56.2%	
4	Venituri din capital	3	0.0%	1	0.0%	3	0.0%	1	0.0%	16	0.0%	2,142	0.1%	2,142	0.1%	2,142	0.1%	2,142	0.1%	1	0.0%	
5	Venituri din concesiuni si inchirieri	14,074	0.4%	9,846	0.3%	14,074	0.4%	9,846	0.3%	11,257	0.8%	11,028	0.3%	8,014	0.3%	11,028	0.3%	8,014	0.2%	9,845	0.8%	
6	Varsamete din profitul net al regiilor autonome	-	-	-	-	-	-	-	-	-	-	-	-	-	-	-	-	-	-	-	-	
7	Venituri din dividende	-	-	-	-	-	-	-	-	-	-	430	0.0%	430	0.0%	430	0.0%	430	0.0%	3,452	0.3%	
8	Impozitul pe veniturile din transferul proprietatilor imobiliare	-	-	-	-	-	-	-	-	-	-	-	-	-	-	-	-	-	-	-	-	
9	Impozit pe cladiri de la persoane fizice	34,681	1.0%	31,456	1.0%	34,681	0.9%	31,456	0.9%	33,744	2.5%	31,896	1.0%	28,236	0.9%	31,896	0.9%	28,236	0.9%	29,675	2.4%	
10	Impozit pe terenuri de la persoane fizice	6,180	0.2%	5,597	0.2%	6,180	0.2%	5,597	0.2%	5,961	0.4%	5,534	0.2%	4,930	0.2%	5,534	0.2%	4,930	0.2%	5,281	0.4%	
11	Impozit pe mijloacele de transport detinute de persoane fizice	22,069	0.6%	19,216	0.6%	22,069	0.6%	19,216	0.5%	21,448	1.6%	21,093	0.6%	17,861	0.6%	21,093	0.6%	17,861	0.6%	18,128	1.5%	
12	Impozit si taxa pe cladiri de la persoane juridice	61,242	1.7%	58,822	1.8%	61,242	1.6%	58,822	1.6%	73,369	5.3%	63,525	1.9%	58,193	2.0%	63,525	1.8%	58,193	1.8%	55,493	4.5%	
13	Impozit si taxa pe terenuri de la persoane juridice	6,557	0.2%	5,963	0.2%	6,557	0.2%	5,963	0.2%	6,530	0.5%	6,255	0.2%	5,637	0.2%	6,255	0.2%	5,637	0.2%	5,388	0.4%	
14	Impozit pe mijloacele de transport detinute de persoane juridice	13,464	0.4%	11,496	0.3%	13,464	0.3%	11,496	0.3%	11,918	0.9%	13,025	0.4%	10,950	0.4%	13,025	0.4%	10,950	0.3%	10,845	0.9%	
15	Taxe si tarife pentru eliberarea de licente si autorizatii de functionare	6,220	0.2%	5,209	0.2%	6,220	0.2%	5,209	0.1%	4,592	0.3%	6,374	0.2%	4,965	0.2%	6,374	0.2%	4,965	0.2%	5,209	0.4%	
16	Taxe judiciare de timbru si alte taxe de timbru	10,487	0.3%	7,292	0.2%	10,487	0.3%	7,292	0.2%	9,060	0.7%	11,720	0.4%	8,125	0.3%	11,720	0.3%	8,125	0.3%	7,292	0.6%	
17	Taxe extrajudiciare de timbru	19	0.0%	17	0.0%	19	0.0%	17	0.0%	1	0.0%	10	0.0%	7	0.0%	10	0.0%	7	0.0%	17	0.0%	
18	Venituri din amenzi	16,298	0.5%	12,091	0.4%	16,298	0.4%	12,091	0.3%	11,065	0.8%	13,792	0.4%	10,361	0.3%	13,792	0.4%	10,361	0.3%	11,407	0.9%	
19	Alte venituri proprii	186,999	5.2%	183,283	5.6%	286,999	7.3%	283,283	7.8%	84,774	6.2%	182,978	5.6%	180,269	6.0%	182,978	5.3%	180,269	5.6%	85,736	6.9%	
20	Sume defalcate din TVA	208,389	5.8%	156,671	4.8%	220,458	5.6%	165,941	4.6%	157,087	11.4%	194,944	6.0%	149,283	5.0%	198,159	5.7%	152,898	4.8%	142,859	11.5%	
21	Donatii si sponsorizari	-	-	-	-	-	-	-	-	-	-	-	-	-	-	-	-	-	-	-	-	
22	Subventii de la bugetul de stat, din care:	2,014,468	56.2%	2,014,468	61.1%	2,248,795	57.2%	2,248,795	61.8%	229,496	16.7%	1,669,280	51.2%	1,669,280	55.9%	1,802,782	56.2%	1,802,782	56.2%	100,859	8.1%	
22.1	de capital	2,011,308	56.1%	2,011,308	61.0%	2,245,635	57.1%	2,245,635	61.7%	225,779	16.4%	1,662,169	51.0%	1,662,169	55.7%	1,795,672	51.5%	1,795,672	56.0%	97,924	7.9%	
22.2	curente	3,160	0.1%	3,160	0.1%	3,160	0.1%	3,160	0.1%	3,717	0.3%	7,111	0.2%	7,111	0.2%	7,111	0.2%	7,111	0.2%	2,935	0.2%	
23	Sume primite de la UE in contul platilor efectuate	-	-	-	-	-	-	-	-	4,507	0.3%	127,792	3.9%	127,792	4.3%	129,027	3.7%	129,027	4.0%	1,631	0.1%	
24	Alte venituri	146,691	4.1%	146,691	4.5%	149,328	3.8%	149,328	4.1%	93,686	6.8%	90,251	2.8%	90,251	3.0%	91,720	2.6%	91,720	2.9%	52,284	4.2%	
			% /VT		% /VT		% /VT		% /VT		% /VT		% /VT		% /VT		% /VT		% /VT		% /VT	
	Venituri operationale	1,424,627	39.8%	1,137,120	34.5%	1,538,264	39.1%	1,246,390	34.2%	1,048,777	76.4%	1,379,715	42.3%	1,101,870	36.9%	1,466,412	42.1%	1,188,967	37.1%	1,094,056	87.8%	
	Venituri din investitii	2,011,312	56.1%	2,011,309	61.0%	2,248,138	57.2%	2,248,136	61.7%	235,252	17.1%	1,792,104	54.9%	1,792,104	60.1%	1,926,840	55.3%	1,926,840	60.1%	99,556	8.0%	
	Venituri financiare	146,691	4.1%	146,691	4.5%	146,828	3.7%	146,828	4.0%	88,736	6.5%	90,251	2.8%	90,251	3.0%	91,720	2.6%	91,720	2.9%	52,284	4.2%	
	Total Venituri Sectiunea de functionare	1,824,627	50.9%	1,437,120	43.6%	1,938,264	49.3%	1,626,390	44.7%	855,777	62.3%	1,639,715	50.3%	1,361,870	45.6%	1,866,412	53.6%	1,488,967	46.4%	829,056	66.5%	
	Total Venituri Sectiunea de dezvoltare	1,758,002	49.1%	1,858,000	56.4%	1,994,967	50.7%	2,014,964	55.3%	516,988	37.7%	1,622,355	49.7%	1,622,355	54.4%	1,618,560	46.4%	1,718,560	53.6%	416,840	33.5%	
	Excedent anterior, din care:	88,736		88,736		88,736		88,736		88,736		16,214		16,214		17,683		17,683		16,214		
	TOTAL VENITURI ALE PERIOADEI (FARA EXCEDENT ANTERIOR)	3,493,893		3,206,384		3,844,494		3,552,617		1,284,028		3,245,856		2,968,011		3,467,289		3,189,844		1,229,681		
	*) %VT - Reprezinta ponderea fiecarei linii in cadrul Veniturilor Totale Incasate;																					
	Venituri din impozitul pe proprietate	144,192	4.0%	132,550	4.0%	144,192	3.7%	132,550	3.6%	152,970	11.1%	141,328	4.3%	125,806	4.2%	141,328	4.1%	125,806	3.9%	124,811	10.0%	
9 + 12	Impozit si taxa pe cladiri	95,923	2.7%	90,278	2.7%	95,923	2.4%	90,278	2.5%	107,113	7.8%	95,421	2.9%	86,429	2.9%	95,421	2.7%	86,429	2.7%	85,168	6.8%	
10 + 13	Impozit si taxa pe teren	12,736	0.4%	11,560	0.4%	12,736	0.3%	11,560	0.3%	12,490	0.9%	11,789	0.4%	10,566	0.4%	11,789	0.3%	10,566	0.3%	10,669	0.9%	
11 + 14	Impozit pe mijloacele de transport	35,532	1.0%	30,712	0.9%	35,532	0.9%	30,712	0.8%	33,367	2.4%	34,118	1.0%	28,811	1.0%	34,118	1.0%	28,811	0.9%	28,974	2.3%	
	Impozit pe proprietate Persoane Fizice	62,930	1.8%	56,269	1.7%	62,930	1.6%	56,269	1.5%	61,153	4.5%	58,524	1.8%	51,026	1.7%	58,524	1.7%	51,026	1.6%	53,084	4.3%	
	Impozit pe proprietate Persoane Juridice	81,262	2.3%	76,281	2.3%	81,262	2.1%	76,281	2.1%	91,817	6.7%	82,804	2.5%	74,779	2.5%	82,804	2.4%	74,779	2.3%	71,726	5.8%	

Variatia veniturilor

realizate la T3 2024, comparativ cu nivelul inregistrat la T3 2023

'000 RON



Variatia veniturilor totale

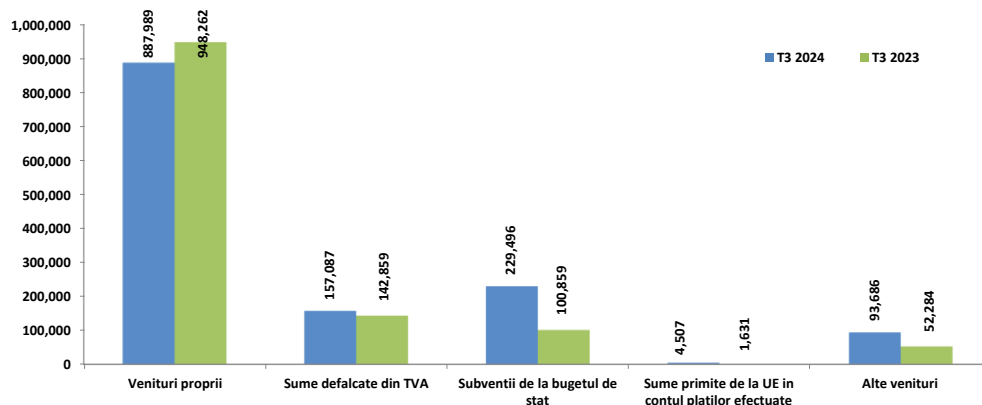

Variatia veniturilor proprii

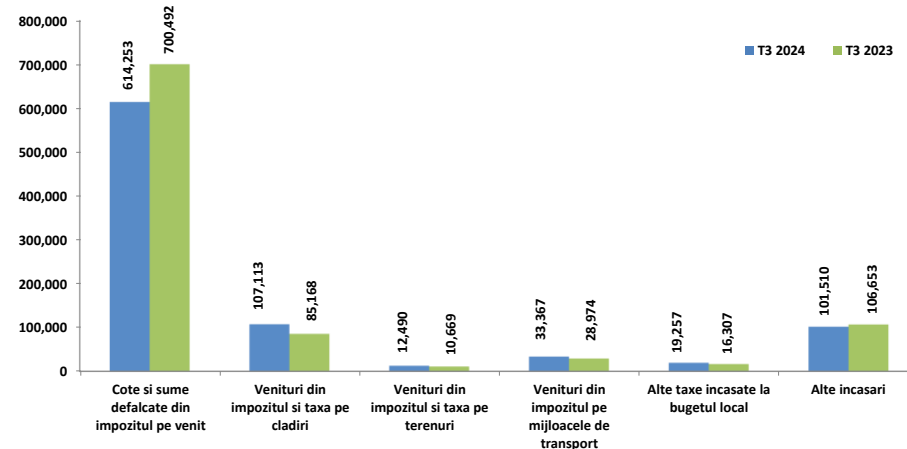

Veniturile incasate la bugetul local s-au majorat cu 10,2%, respectiv cu 126.869 mii RON, pana la nivelul de 1.372.765 mii RON. Fara a lua in considerare si utilizarile din excedentul bugetului local pentru finantarea cheltuielilor, veniturile cresc cu 4,4%, respectiv cu 54.347 mii RON, pana la valoarea de 1.284.028 mii RON.

- **Subventiile de la bugetul de stat** au fost majorate cu 128.637 mii RON, in principal ca urmare a evolutiei celor de capital (+127.855 mii RON, +130,6%), preponderent prin majorarea de Alocari de sume din PNRR aferente componentei imprumuturi (+140.002 mii RON, +170,6%) si prin diminuarea sumelor aferente Subventiilor pentru Programul national de investitii „Anghel Saligny” (-8.610 mii RON, -98,7%) si celor pentru Finantarea Programului National de Dezvoltare Locala (-3.510 mii RON, -52,4%);
- Grupa **Alte venituri** inregistreaza valoarea de 93.686 mii RON (+41.402 mii RON, +79,2%), avand in vedere ca s-au majorat Sumele din excedentul bugetului local utilizate pentru finantarea cheltuielilor sectiunii de dezvoltare (+72.522 mii RON, +447,3%), au fost inregistrate Sume alocate din PNRR aferente asistentei financiare nerambursabile (in valoare de 4.949 mii RON, fara sume la T3 2023) si lipsesc cele primite in cadrul mecanismului decontarii cererilor de plata (in valoare de 36.070 mii RON la T3 2023);
- **Sumele defalcate din TVA** inregistreaza o majorare pana la nivelul de 157.087 mii RON (+14.228 mii RON, +10%), dinamica fiind observata la nivelul acelor sume pentru finantarea cheltuielilor descentralizate la nivelul sectoarelor (+9.120 mii RON, +8,2%), pentru finantarea invatamantului particular si a celui confesional (+3.787 mii RON, +35,5%) si pentru echilibrarea bugetelor locale (+1.320 mii RON, +6,2%);
- **Sumele primite de la UE in contul platilor efectuate** au fost majorate cu 2.876 mii RON (+176,4%), aceste sume fiind aferente integral cadrului financiar 2014-2020, respectiv la nivelul Fondului European de Dezvoltare Regionala (+3.868 mii RON) si Fondului Social European (-992 mii RON, -64,7%);
- **Veniturile proprii**, cu o pondere de 64,7% in totalul veniturilor in perioada de raportare, inregistreaza o diminuare cu 60.273 mii RON (-6,4%).

- **Veniturile proprii** ating valoarea de 887.989 mii RON in perioada supusa raportarii, iar cele mai importante influente ce determina diminuarea grupei se regasesc la nivelul urmatoarelor categorii de venituri:
 - **Cotele si sume defalcate din impozitul pe venit**, cu o valoare diminuată cu 86.240 mii RON (-12,3%). Evolutia este observata integral la nivelul Sumelor alocate din cotele defalcate din impozitul pe venit pentru echilibrarea bugetelor locale;
 - **Alte incasari**, cu o diminuare cu 5.143 mii RON (-4,8%), cu o influenta majora din partea Veniturilor din dividende de la alti platitori (in valoare de 3.452 mii RON la T3 2023 si fara sume la T3 2024), Altor venituri (-2.924 mii RON, -3,7%), Veniturilor din amenzi si alte sanctiuni aplicate potrivit dispozitiilor legale (-342 mii RON, -3%), Altor venituri din dobanzi (-245 mii RON), Veniturilor din concesiuni si inchirieri (+1.411 mii RON, +14,3%), Contributiei parintilor sau sustinatorilor legali pentru intretinerea copiilor in crese (+280 mii RON, +11,8%);
 - **Veniturile din impozitele pe proprietate**, cu 28.159 mii RON peste nivelul perioadei de referinta a anului 2023 (+22,6%), prin sumele colectate de la persoane juridice (+20.090 mii RON, +28%) si de la cele fizice (+8.069 mii RON, +15,2%). Majorarea semnificativa a acestor taxe este determinata in principal de nivelul Impozitului si taxei pe cladiri (+21.945 mii RON, +25,8%), pe mijloacele de transport (+4.393 mii RON, +15,2%) si pe terenuri (+1.821 mii RON, +17,1%);
 - **Alte taxe incasate la bugetul local**, cunosc o majorare cu 2.950 mii RON (+18,1%), determinata in principal de Taxe judiciare de timbru si alte taxe de timbru (+1.768 mii RON, +24,2%), Alte impozite si taxe (+1.303 mii RON, +59%), Alte impozite si taxe pe proprietate (+264 mii RON, +45,1%), Taxe speciale (+203 mii RON, +32,1%), Taxe si tarife pentru eliberarea de licente si autorizatii de functionare (-616 mii RON, -11,8%).



Prevederi bugetare definitive aferente perioadei comparativ cu prevederile initiale

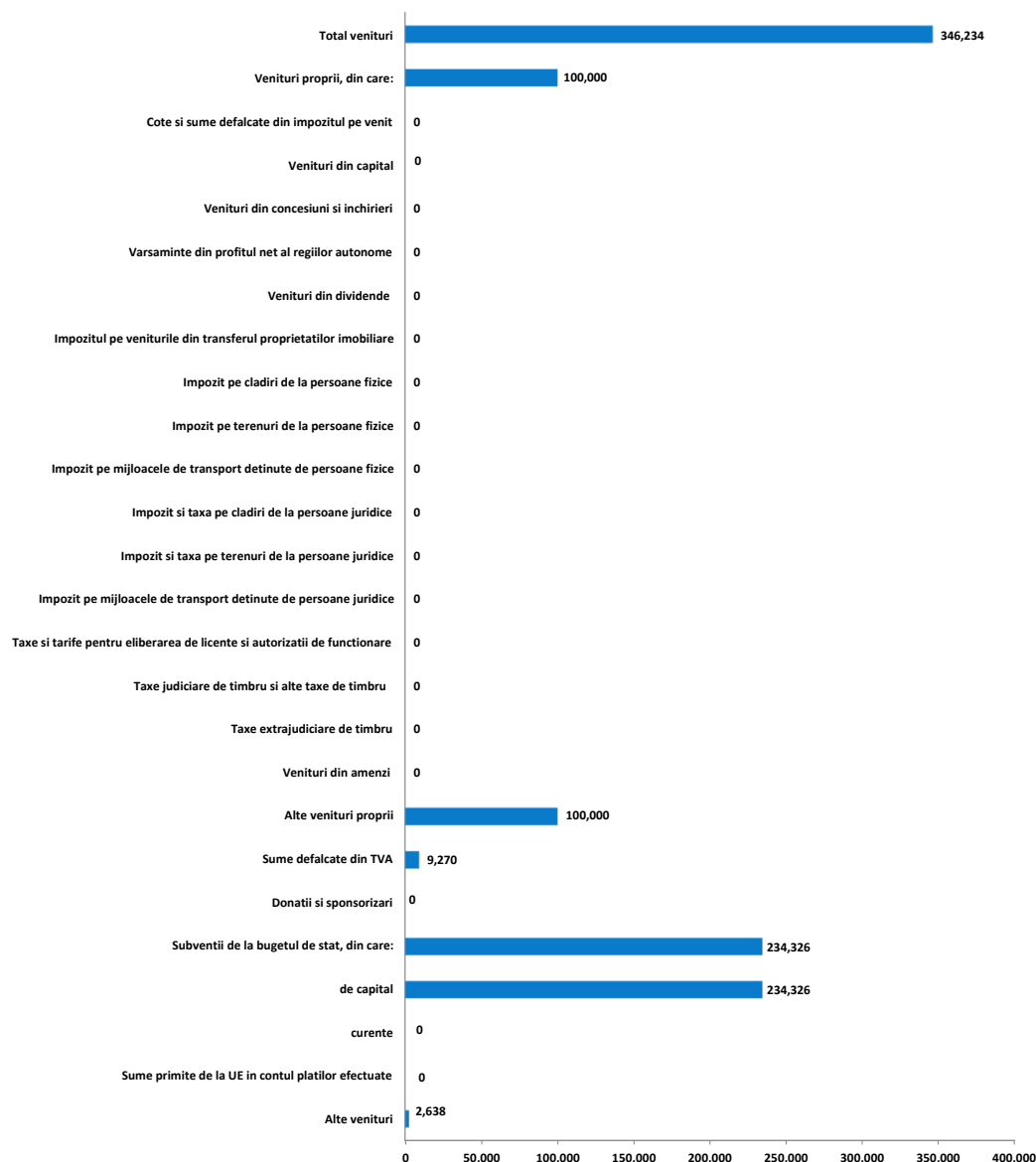

Bugetul anului 2024 in vigoare la data raportarii a fost rectificat prin HCL nr. 201 din 18.09.2024 si prevede o majorare a veniturilor planificate pentru primele noua luni ale anului 2024 cu 346.234 mii RON (+10,5%), pana la nivelul de 3.641.354 mii RON. Dinamica este observata astfel:

- **Veniturile din investitii** (+236.826 mii RON, +11,8%) cu estimari majorate la nivelul Alocarilor de sume din PNRR aferente componentei imprumuturi din cadrul Subventiilor de capital (+234.326 mii RON, +21,2%) si au fost prevazute in bugetul final Sume alocate din PNRR aferente asistentei financiare nerambursabile in valoare de 2.500 mii RON, fara estimari initiale.
- **Veniturile operationale** (+109.270 mii RON, +9,6%):
 - Estimările pentru grupa Alte incasari au fost majorate cu 100.000 mii RON (+49,6%) integral la nivelul Altor venituri;
 - Alocările pentru Sumele defalcate din TVA au fost majorate cu 9.270 mii RON (+5,9%), pana la valoarea de 165.941 mii RON. Influențe vin din partea celor pentru finantarea invatamantului particular si a celui confesional (+4.777 mii RON, +40,7%) si a celor pentru finantarea cheltuielilor descentralizate la nivelul sectoarelor (+4.493 mii RON, +3,7%).

La nivelul prevederilor finale anuale incluse prin ultima rectificare bugetara din T3 2024 se remarca majorarea veniturilor cu 350.601 mii RON (+9,8%) peste nivelul inclus in bugetul initial, cu diferente la nivelul:

- Alocarilor de sume din PNRR aferente componentei imprumuturi (+234.326 mii RON, +21,2%);
- Altor incasari (+100.000 mii RON, +47,4%) integral la nivelul Altor venituri;
- Sumelor defalcate din TVA (+12.069 mii RON, +5,8%) cu prevederi majorate pentru finantarea invatamantului particular si a celui confesional (+6.080 mii RON, +38,9%) si din partea celor pentru finantarea cheltuielilor descentralizate la nivelul sectoarelor (+5.989 mii RON, +3,7%);
- Sumelor alocate din PNRR aferente asistentei financiare nerambursabile (in valoare de 2.500 mii RON in bugetul final)
- Cotelor si sumelor defalcate din impozitul pe venit (+1.568 mii RON, +0,2%) integral din partea Sumelor alocate din cotele defalcate din impozitul pe venit pentru echilibrarea bugetelor locale.



Gradul de executie bugetara comparativ cu prevederile bugetare definitive ale perioadei

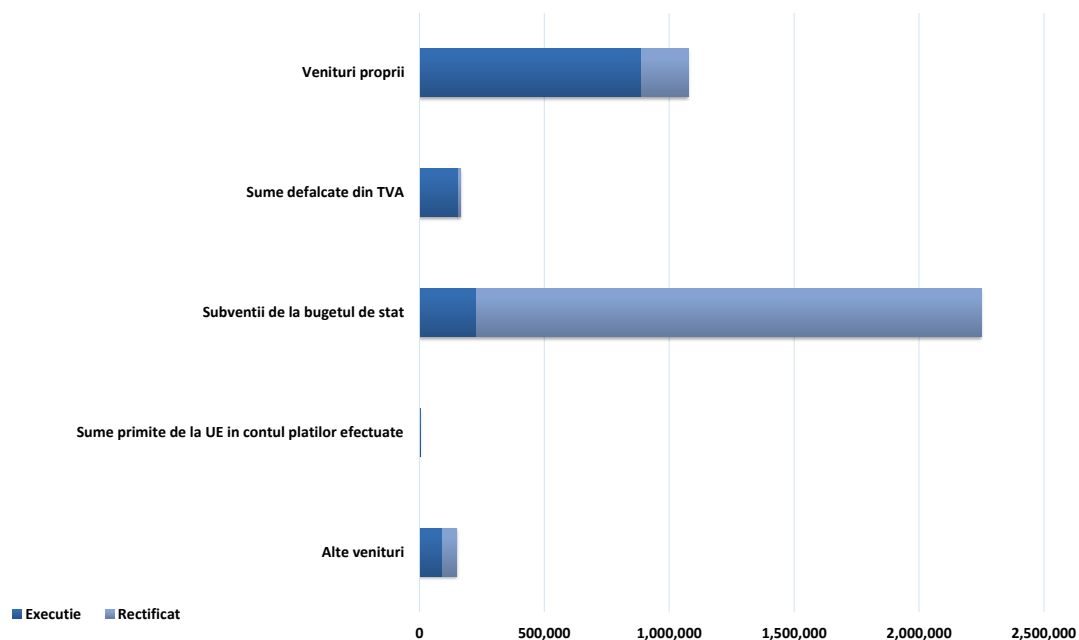

Veniturile totale incasate la bugetul local la sfarsitul perioadei de raportare sunt cu 2.268.589 mii RON sub nivelul prevederilor bugetare, marcand astfel un grad de realizare al acestora de 37,7%.

- **Veniturile din investitii** se situeaza cu 2.012.884 mii RON sub nivelul estimat (cu un grad de executie de 10,5%), majoritar la nivelul:
 - Subventiilor de capital, fiind cu 2.019.856 mii RON sub prevederi (grad de realizare de 10,1%), dinamica fiind reflectata astfel: Alocari de sume din PNRR aferente componentei imprumuturi (-1.115.989 mii RON, -83,4%) si aferente asistentei financiare nerambursabile (prevederi finale in valoare de 369.636 mii RON, fara venituri incasate), Subventii de la bugetul de stat catre bugetele locale pentru Programul national de investitii „Anghel Saligny” (-351.485 mii RON), Finantarea Programului National de Dezvoltare Locala (-182.710 mii RON);
 - Sumelor primite de la UE in contul platilor efectuate, acestea fiind executate la valoarea de 4.507 mii RON (fara estimari in bugetul final);
 - Sumelor alocate din PNRR aferente asistentei financiare nerambursabile (+2.449 mii RON, +98%).

- **Veniturile operationale** se situeaza cu 197.613 mii RON sub nivelul estimat in buget, avand in grad de executie de 84,1%. Structura executiei bugetare este influentata in intervalul analizat de urmatoarele categorii de venituri:
 - Alte incasari, acestea fiind sub prevederi in principal la nivelul Altor venituri (-200.704 mii RON, -72,5%) si Veniturilor din amenzi si alte sanctiuni aplicate potrivit dispozitiilor legale (-1.026 mii RON, -8,5%) si incasari peste prevederi la nivelul Veniturilor din concesiuni si inchirieri (+1.411 mii RON, +14,3%) si Contributiei parintilor sau sustinatorilor legali pentru intretinerea copiilor in crese (+280 mii RON, +11,8%);
 - Cote si sume defalcate din impozitul pe venit, inregistrand o executie sub nivelul estimarilor cu 12.747 mii RON (-2%), integral la nivelul Sumelor alocate din cotele defalcate din impozitul pe venit pentru echilibrarea bugetelor locale;
 - Sumele defalcate din TVA, executie cu 8.854 mii RON sub prevederi (-5,3%) la nivelul celor pentru finantarea cheltuielilor descentralizate la nivelul sectoarelor (-6.814 mii RON, -5,4%) si a celor pentru finantarea invatamantului particular si a celui confesional (-2.040 mii RON, -12,4%);
 - Venituri din impozitele pe proprietate, fiind cu 20.419 mii RON peste nivelul estimat (+15,4%), cu o dinamica determinata de sumele colectate de la persoanele juridice (+15.536 mii RON, +20,4%) si de la persoanele fizice (+4.884 mii RON, +8,7%);
 - Alte taxe incasate la bugetul local, peste prevederile finale si cu o dinamica observata la nivelul urmatoarelor categorii de venituri: Taxe judiciare de timbru si alte taxe de timbru (+1.768 mii RON, +24,2%), Alte impozite si taxe (+1.303 mii RON, +59%), Alte impozite si taxe pe proprietate (+264 mii RON, +45,1%), Taxe speciale (+203 mii RON, +32%), Taxe si tarife pentru eliberarea de licente si autorizatii de functionare (-616 mii RON, -11,8%);
 - Subventii curente, cu 557 mii RON peste nivelul estimat (+17,6%), in special la nivelul Altor drepturi pentru dizabilitate si adoptie (+1.010 mii RON, +91,8%) si Subventiilor de la bugetul de stat pentru finantarea unitatilor de asistenta medico-sociale (-397 mii RON, -19,9%).
- **Veniturile financiare** s-au executat in proportie de 60,4% din valoarea prevazuta prin bugetul rectificat (-58.092 mii RON), dinamica fiind reflectata integral prin neexecutarea Sumelor primite in cadrul mecanismului decontarii cererilor de plata.

Indicatori venituri

la T3 2024, comparativ cu T3 2023

'000 RON



Indicatori	T3 2024	T3 2023
Venituri din impozitul pe proprietate	152,970	124,811
Venituri pe locuitor*	454	370
Ponderea veniturilor in total venituri	11.1%	10.0%
Venituri proprii fiscale	785,640	840,958
Venituri pe locuitor*	2,331	2,494
Ponderea veniturilor in total venituri	57.2%	67.5%
Venituri curente totale (autonome)	1,045,059	1,091,121
Venituri pe locuitor*	3,100	3,236
Ponderea veniturilor in total venituri	76.1%	87.6%
Venituri operationale	1,048,777	1,094,056
Venituri pe locuitor*	3,111	3,245
Ponderea veniturilor in total venituri	76.4%	87.8%
Venituri din investitii	235,252	99,556
Venituri pe locuitor*	698	295
Ponderea veniturilor in total venituri	17.1%	8.0%
Total venituri pe locuitor*	4,073	3,695
Venituri proprii pe locuitor*	2,634	2,812
Gradul de finantare din venituri proprii	64.7%	76.1%
Gradul de autofinantare	64.7%	76.1%
Gradul de dependenta al bugetului local fata de bugetul de stat	73.3%	75.8%
Gradul de autonomie decizionala	66.3%	77.8%
Gradul de realizare al veniturilor din bugetul initial	41.7%	41.7%
Gradul de realizare al veniturilor din bugetul definitiv	37.7%	38.8%
Gradul de realizare al veniturilor proprii din bugetul initial	90.9%	100.1%
Gradul de realizare al veniturilor proprii din bugetul definitiv	82.4%	92.0%
Gradul de realizare a impozitelor pe proprietate din bugetul initial	115.4%	99.2%
Gradul de realizare a impozitelor pe proprietate din bugetul definitiv	115.4%	99.2%
Estimatul anual din venituri fiscale locale (probabilitate maxima)	190,430	156,073
Estimatul anual din venituri fiscale locale (buget definitiv)	166,131	164,360
Gradul de realizare al estimatului anual din venituri fiscale locale	87.2%	105.3%
Gradul de colectare, din bugetul initial, a veniturilor din:	101.3%	112.0%
Cote defalcate din impozitul pe venit	0.0%	0.0%
Impozit pe cladiri de la persoane fizice	107.3%	105.1%
Impozit pe terenuri de la persoane fizice	106.5%	107.1%
Impozit pe mijloacele de transport de la persoane fizice	111.6%	101.5%
Impozit pe cladiri de la persoane juridice	124.7%	95.4%
Impozit pe terenuri de la persoane juridice	109.5%	95.6%
Numar de locuitori,	337,071	337,160
la data:	01-01-23	01-01-22

*Veniturile pe locuitor sunt reprezentate in RON

- **Veniturile din impozitul pe proprietate** s-au majorat cu 28.159 mii RON (+22,6%), datorita incasarilor din Impozitele pe cladiri (+21.945 mii RON, +25,8%), pe mijloacele de transport (+4.393 mii RON, +15,2%) si pe terenuri (+1.821 mii RON, +17,1%).
- **Veniturile proprii fiscale** sunt mai mici cu 55.318 mii RON (-6,6%) in principal ca urmare a:
 - Diminuarii veniturilor din Cotele si sumele defalcate din impozitul pe venit (-86.240 mii RON, -12,3%);
 - Unui nivel mai mic al veniturilor din Taxe si tarife pentru eliberarea de licente si autorizatii de functionare (-616 mii RON, -11,8%);
 - Majorarii Veniturilor din impozitul pe proprietate;
 - Unui nivel mai mare al veniturilor din Taxe judiciare de timbru si alte taxe de timbru (+1.768 mii RON, +24,2%);
 - Unui nivel mai mare al veniturilor din Alte impozite si taxe (+1.303 mii RON, +59%).
- **Veniturile curente totale (autonome)** inregistreaza un nivel cu 46.061 mii RON (-4,2%) mai mic, ca urmare a:
 - Veniturilor fiscale, in scadere cu 41.091 mii RON (-4,2%), cu influente din partea Cotelor si sume defalcate din impozitul pe venit, Impozite si taxe pe proprietate (+25.798 mii RON, +24,9%), Sume defalcate din TVA (+14.228 mii RON, +10%), Taxe pe utilizarea bunurilor, autorizarea utilizarii bunurilor sau pe desfasurarea de activitati (+3.777 mii RON, +11,1%), Alte impozite si taxe (+1.303 mii RON, +59%);
 - Veniturilor nefiscale, mai mici cu 4.970 mii RON (-4,6%), in principal datorita veniturilor din Vanzari de bunuri si servicii (-2.684 mii RON, -2,9%), Venituri din dividende (incasari in valoare de 3.452 mii RON la T3 2023, fara sume in perioada curenta) si sumelor din Venituri din concesiuni si inchirieri (+1.411 mii RON, +14,3%).
- **Veniturile operationale** colectate in intervalul analizat sunt cu 45.279 mii RON (-4,1%) mai mici, evolutia fiind determinata de un nivel diminuat al Veniturilor curente (-46.061 mii RON, 4,2%) si de majorarea incasarilor aferente Subventiilor curente (+782 mii RON, +26,2%).
- **Veniturile din investitii** sunt in crestere cu 135.696 mii RON (+136,3%) si sunt generate de majorarea Subventiilor de capital (+127.855 mii RON, 130,6%) si Sumelor primite de la UE in contul platilor efectuate (+2.876 mii RON, +176,4%).



Partea III: Cheltuieli bugetare (clasificatie functionala)

- Situatia cheltuielilor efectuate la 30.09.2024
- Variatia cheltuielilor efectuate la T3 2024 comparativ cu nivelul inregistrat la T3 2023
- Prevederi bugetare: gradul de executie a veniturilor la T3 2024

Situatia cheltuielilor efectuate

la data de 30.09.2024

'000 RON



		2024					2023															
Rand	Cheltuieli	Initial 2024	% /ChT	Initial la T3	% /ChT	Rectificat 2024	% /ChT	Rectificat la T3	% /ChT	Executie la T3	% /ChT	Initial 2023	% /ChT	Initial la T3	% /ChT	Rectificat 2023	% /ChT	Rectificat la T3	% /ChT	Executie la T3	% /ChT	
Clasificatia Functionala		3,582,630		3,295,120		3,933,231		3,641,354		1,372,765		3,262,070		2,984,225		3,484,972		3,207,527		1,245,896		
1	Autoritati publice si actiuni externe	231,145	6.5%	203,311	6.2%	221,560	5.6%	204,375	5.5%	99,259	7.3%	188,930	5.8%	160,498	5.4%	209,550	6.0%	188,830	5.8%	109,485	9.1%	
2	Tranzactii privind datoria publica (dobanzi si comisioane)	82,211	2.3%	71,935	2.2%	82,211	2.1%	71,935	1.9%	62,931	4.6%	86,711	2.7%	67,211	2.2%	81,534	2.3%	67,211	2.1%	62,047	5.2%	
3	Invatamant	651,002	18.2%	619,779	18.8%	752,015	19.1%	732,306	19.6%	163,587	12.1%	550,882	16.9%	523,776	17.5%	656,627	18.8%	641,997	19.7%	135,340	11.3%	
4	Sanatate	2,330	0.1%	1,844	0.1%	2,330	0.1%	2,044	0.1%	1,883	0.1%	2,305	0.1%	1,767	0.1%	2,305	0.1%	1,767	0.1%	1,617	0.1%	
5	Cultura, recreere si religie	272,592	7.6%	231,454	7.0%	326,447	8.3%	282,036	7.6%	175,243	12.9%	294,019	9.0%	237,409	7.9%	281,936	8.1%	230,482	7.1%	156,018	13.0%	
6	Asigurari si asistenta sociala	215,791	6.0%	176,353	5.4%	215,791	5.5%	178,014	4.8%	153,616	11.3%	214,833	6.6%	171,118	5.7%	214,533	6.2%	173,119	5.3%	142,723	11.9%	
7	Locuinte, servicii si dezvoltare publica	1,268,096	35.4%	1,236,932	37.6%	1,420,234	36.1%	1,401,534	37.6%	323,756	23.9%	1,361,673	41.7%	1,350,080	45.1%	1,404,273	40.3%	1,390,919	42.6%	166,711	13.9%	
8	Protectia mediului	258,575	7.2%	226,075	6.9%	254,632	6.5%	227,706	6.1%	201,429	14.8%	194,978	6.0%	156,028	5.2%	187,179	5.4%	150,378	4.6%	141,699	11.8%	
9	Combustibili si energie	-	-	-	-	-	-	-	-	-	-	-	-	-	-	-	-	-	-	-	-	
10	Transporturi	567,888	15.9%	494,638	15.0%	620,659	15.8%	594,693	16.0%	157,620	11.6%	340,718	10.4%	302,534	10.1%	412,570	11.8%	388,787	11.9%	263,499	22.0%	
11	Alte cheltuieli	33,000	0.9%	28,129	0.9%	37,353	0.9%	32,789	0.9%	17,869	1.3%	27,020	0.8%	22,266	0.7%	34,465	1.0%	29,643	0.9%	20,172	1.7%	
12	Rezerve, Excedent / Deficit	-	0	-	4,671	-	-	-	86,080	-	15,572	-	-	0	-	8,461	-	0	-	55,606	-	46,584
Clasificatia Economica		3,582,630		3,295,120		3,933,231		3,641,354		1,372,765		3,262,070		2,984,225		3,484,972		3,207,527		1,245,896		
1	Cheltuieli de personal	179,518	5.0%	153,695	4.7%	179,518	4.6%	155,498	4.2%	129,977	9.6%	215,536	6.6%	173,769	5.8%	213,986	6.1%	182,320	5.6%	139,310	11.6%	
1.1	fara cele pentru Invatamant si Asigurari si asistenta sociala	92,408	2.6%	80,040	2.4%	92,408	2.3%	81,693	2.2%	64,001	4.7%	121,425	3.7%	98,998	3.3%	121,425	3.5%	107,323	3.3%	73,251	6.1%	
2	Asistenta sociala	117,694	3.3%	91,651	2.8%	116,919	3.0%	92,796	2.5%	81,257	6.0%	98,837	3.0%	76,420	2.6%	99,382	2.9%	78,535	2.4%	67,855	5.7%	
3	Subventii	-	-	-	-	-	-	-	-	-	-	-	-	-	-	-	-	-	-	-	-	
4	Bunuri si servicii	735,099	20.5%	649,181	19.7%	825,817	21.0%	739,695	19.8%	521,159	38.4%	687,820	21.1%	572,625	19.1%	717,409	20.6%	610,787	18.7%	446,042	37.2%	
5	Cheltuieli de capital	882,511	24.6%	752,870	22.9%	1,000,761	25.4%	955,496	25.6%	229,941	16.9%	401,360	12.3%	353,206	11.8%	523,532	15.0%	480,931	14.7%	295,015	24.6%	
6	Dobanzi	82,000	2.3%	71,750	2.2%	82,000	2.1%	71,750	1.9%	62,939	4.6%	86,500	2.7%	67,000	2.2%	81,323	2.3%	67,000	2.1%	62,045	5.2%	
7	Rambursari de credite	82,000	2.3%	71,750	2.2%	82,000	2.1%	71,750	1.9%	50,726	3.7%	70,000	2.1%	52,000	1.7%	63,034	1.8%	61,034	1.9%	48,110	4.0%	
8	Transferuri curente	1,210	0.0%	1,210	0.0%	650	0.0%	650	0.0%	-	-	250	0.0%	250	0.0%	560	0.0%	560	0.0%	-	-	
9	Transferuri interne	15,640	0.4%	11,944	0.4%	21,720	0.6%	16,507	0.4%	14,463	1.1%	13,638	0.4%	10,058	0.3%	15,066	0.4%	11,944	0.4%	11,944	1.0%	
10	Proiecte cu finantare din fonduri externe nerambursabile	7,512	0.2%	7,512	0.2%	7,729	0.2%	7,729	0.2%	73	0.0%	81,599	2.5%	81,283	2.7%	81,778	2.3%	81,476	2.5%	38,135	3.2%	
11	Proiecte cu finantare din fonduri nationale (PNRR)	1,473,358	41.1%	1,473,358	44.8%	1,610,184	40.9%	1,610,184	43.2%	281,753	20.8%	1,581,883	48.5%	1,581,883	52.9%	1,666,113	47.8%	1,666,113	51.1%	79,516	6.6%	
12	Alte cheltuieli	6,088	0.2%	5,529	0.2%	5,932	0.2%	5,378	0.1%	15,094	-1.1%	24,647	0.8%	24,193	0.8%	22,788	0.7%	22,434	0.7%	11,339	0.9%	
13	Rezerve, Excedent / Deficit	-	0	-	4,671	-	-	86,080	-	15,572	-	-	0	-	8,461	-	0	-	55,606	-	46,584	
Total plati efectuate (ChT) (total cheltuieli fara a lua in considerare rezultatul perioadei)		3,582,630		3,290,449		3,933,231		3,727,434		1,357,193		3,262,070		2,992,686		3,484,972		3,263,133		1,199,312		
Cheltuieli operationale		1,055,038	29.4%	913,025	27.7%	1,150,345	29.2%	1,010,340	27.1%	734,083	54.1%	1,040,516	31.9%	857,104	28.6%	1,068,981	30.7%	906,369	27.8%	676,568	56.4%	
Cheltuieli de investitii		2,363,381	66.0%	2,233,740	67.9%	2,618,675	66.6%	2,573,410	69.0%	509,444	37.5%	2,064,843	63.3%	2,016,372	67.4%	2,271,424	65.2%	2,228,520	68.3%	412,587	34.4%	
Cheltuieli financiare		164,211	4.6%	143,685	4.4%	164,211	4.2%	143,685	3.9%	113,667	8.4%	156,711	4.8%	119,211	4.0%	144,568	4.1%	128,245	3.9%	110,157	9.2%	
Total Sectiunea de functionare		1,219,249	34.0%	1,056,709	32.1%	1,314,556	33.4%	1,154,024	31.0%	847,750	62.5%	1,197,227	36.7%	976,315	32.6%	1,213,548	34.8%	1,034,614	31.7%	786,725	65.6%	
Rezerve, excedent/deficit sectiunii de functionare		605,379		380,411		623,708		472,365		8,027		442,487		385,555		652,864		454,353		42,331		
Total Sectiunea de dezvoltare		2,363,381	66.0%	2,233,740	67.9%	2,618,675	66.6%	2,573,410	69.0%	509,444	37.5%	2,064,843	63.3%	2,016,372	67.4%	2,271,424	65.2%	2,228,520	68.3%	412,587	34.4%	
Rezerve, excedent/deficit sectiunii de dezvoltare		-	605,379	-	375,739	-	623,708	-	558,445	-	7,544	-	442,487	-	394,017	-	652,864	-	509,960	-	4,253	



Structura platilor efectuate la T3 2024

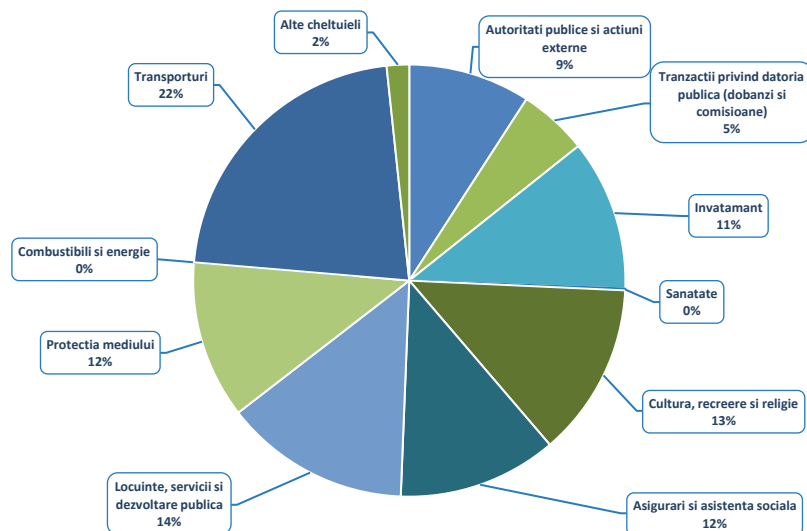

Structura platilor efectuate la T3 2023

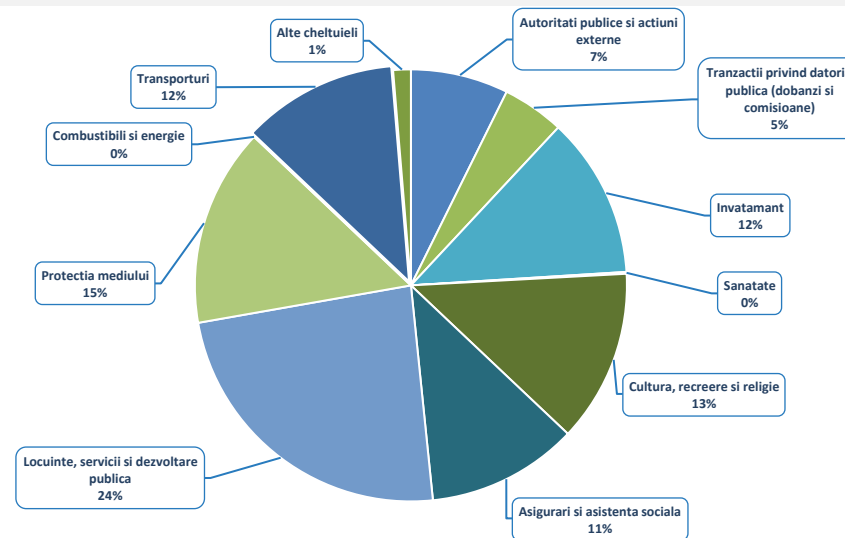

Nivelul platilor efectuate s-a majorat cu 157.882 mii RON (+13,2%) peste executia bugetara a perioadei de referinta a anului precedent.

- Capitolul **Locuinte, servicii si dezvoltare publica** (+157.044 mii RON, +94,2%) consemneaza o majorare a Altor cheltuieli in domeniul locuintelor (+163.247 mii RON, +107,4%) si un nivel mai mic al cheltuielilor cu Alte servicii in domeniile locuintelor, serviciilor si dezvoltarii comunale (-6.203 mii RON, -42,4%);
- Capitolul **Protectia mediului** (+59.730 mii RON, +42,2%) inregistreaza o majorare a platilor integral la nivelul paragrafului Salubritate;
- In cadrul capitolului **Invatamant** (+28.246 mii RON, +20,9%) se observa o majorare a platilor, in special din partea celor pentru Invatamant secundar (+22.985 mii RON, +29,3%), Invatamant prescolar si primar (+7.522 mii RON, +19,6%) si Invatamant special (-2.153 mii RON, -32,5%);
- In cadrul capitolului **Cultura, recreere si religie** (+19.225 mii RON, +12,3%) sunt inregistrate cheltuieli majorate la nivelul paragrafului Intretinere gradini publice, parcuri, zone verzi, baze sportive si de agrement (+25.705 mii RON, +17,2%), respectiv se observa lipsa celor pentru Alte servicii culturale, acestea fiind in valoare de 6.861 mii RON in perioada similara a anului precedent;
- La nivelul capitolului **Asigurari si asistenta sociala** (+10.893 mii RON, +7,6%) se remarca o majorare a platilor pentru Asistenta sociala in caz de invaliditate (+15.268 mii RON, +20,6%), plati in valoare de 1.525 mii RON pentru Crese (fara astfel de plati la T3 2023) si majorarea celor pentru Ajutor social (+532 mii RON, +10,2%) si Unitati de asistenta medico-sociale (+313 mii RON, +8,6%). In contrast, sunt diminuate Alte cheltuieli in domeniul asistentei sociale (-5.414 mii RON, -17,9%) si Asistenta sociala pentru familie si copii (-1.331 mii RON, -4,5%);
- **Tranzactii privind datoria publica si imprumuturi** (+885 mii RON, +1,4%);
- Capitolul **Sanatate** (+265 mii RON, +16,4%) inregistreaza o majorare a platilor integral la nivelul paragrafului Unitati medico-sociale;
- Pentru capitolul **Transporturi** (-105.879 mii RON, -40,2%) sunt consemnate plati mai mici la nivelul paragrafului Strazi (-92.442 mii RON, -37%) si se observa lipsa executiei Altor cheltuieli in domeniul transporturilor (in valoare de 13.437 mii RON la T3 2023);
- **Autoritati publice si actiuni externe** (-10.226 mii RON, -9,3%);
- In cadrul grupeii de capitole **Alte cheltuieli** (-2.303 mii RON, -11,4%) sunt inregistrate in principal plati diminuate cu 2.286 mii RON (-15,7%) aferente Politiei locale.



Rectificarea cheltuielilor functionale, comparativ cu bugetul initial

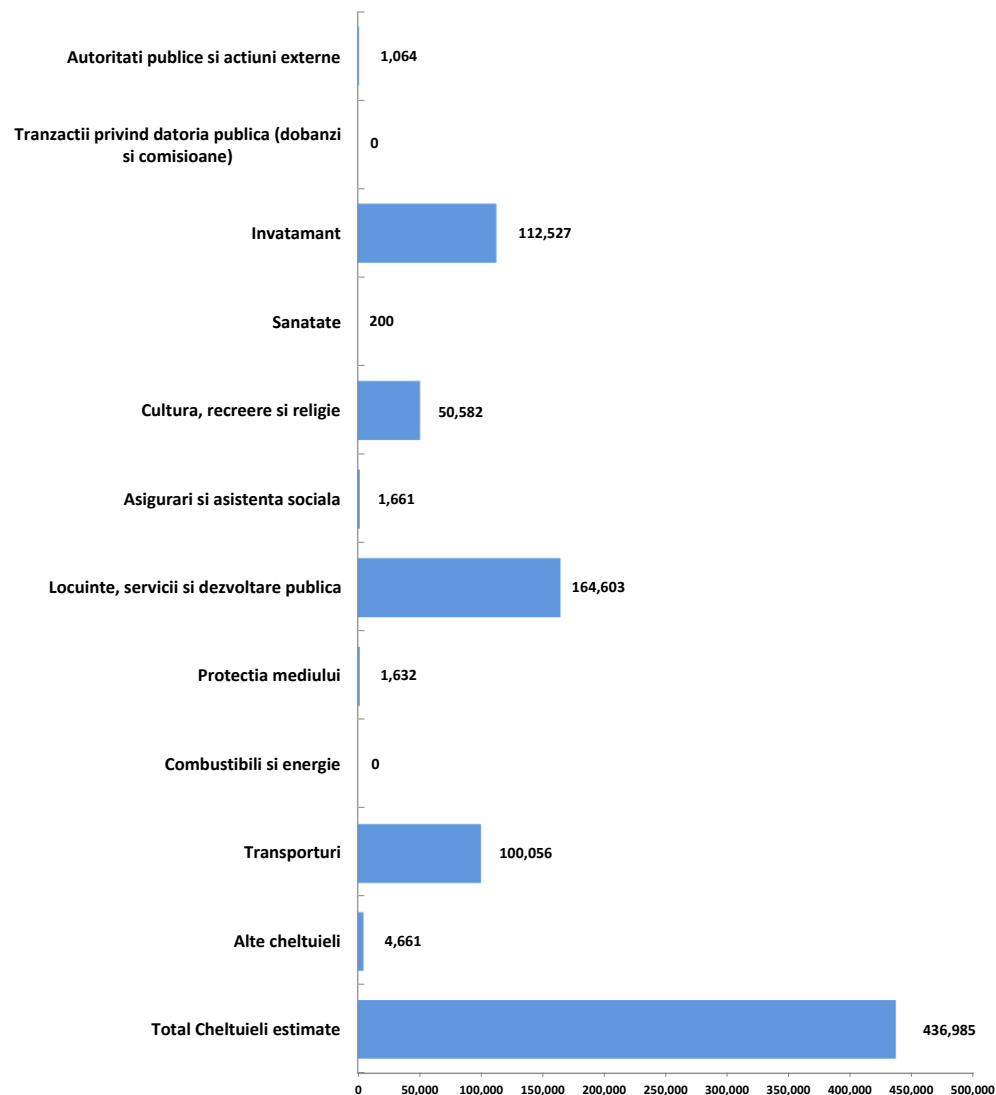

In urma rectificarii bugetare, au fost alocate pentru primele noua luni ale anului 2024 plati mai mari cu 436.985 mii RON (+13,3%) comparativ cu prevederile bugetare initiale.

- Cea mai consistenta majorare a prevederilor a fost inregistrata la nivelul capitolului **Locuinte, servicii si dezvoltare publica** (+164.603 mii RON, +13,3%), pana la nivelul de 1.401.534 mii RON prin majorarea estimarilor pentru Alte cheltuieli in domeniul locuintelor (+163.603 mii RON, +13,5%) si Alte servicii in domeniile locuintelor, serviciilor si dezvoltarii comunale (+1.000 mii RON, +4,5%);
- **Invatamant** (+112.527 mii RON, +18,2%), pana la valoarea de 732.306 mii RON: in cadrul acestui capitol au fost majorate prevederile pentru Invatamant secundar (+61.449 mii RON, +12,9%), Invatamant prescolar si primar (+47.870 mii RON, +53,1%), Invatamant special (+2.845 mii RON, +6,9%) si Invatamant anteprescolar (+364 mii RON, +2,8%);
- **Transporturi** (+100.056 mii RON, +20,2%), pana la nivelul de 594.693 mii RON integral pentru paragraful Strazi;
- **Cultura, recreere si religie** (+50.582 mii RON, +21,9%), pana la valoare de 282.036 mii RON integral la nivelul prevederilor pentru Intretinere gradini publice, parcuri, zone verzi, baze sportive si de agrement;
- **Alte cheltuieli** (+4.661 mii RON, +16,6%), pana la nivelul de 32.789 mii RON prin majorarea estimarilor pentru Servicii publice comunitare de evidenta a persoanelor (+4.423 mii RON, +64,7%) si Politie locala (+238 mii RON, +1,2%);
- **Asigurari si asistenta sociala** (+1.661 mii RON, +0,9%), pana la nivelul de 178.014 mii RON, in principal prin majorarea prevederilor pentru Asistenta sociala pentru familie si copii (+2.222 mii RON, +7%), Crese (+250 mii RON, +14,7%) si prin diminuarea celor pentru Alte cheltuieli in domeniul asistentei sociale (-960 mii RON, -2,7%);
- **Protectia mediului** (+1.632 mii RON, +0,7%), pana la nivelul de 227.706 mii RON integral prin preveri majorate pentru Salubritate;
- **Autoritati publice si actiuni externe** (+1.064 mii RON, +0,5%) pana la nivelul de 204.375 mii RON;
- **Sanatate** (+200 mii RON, +10,8%), pana la nivelul de 2.044 mii RON integral prin preveri majorate pentru Unitati medico-sociale.



Rectificarea cheltuielilor functionale, comparativ cu bugetul initial

Prin ultima rectificare bugetara aferenta T3 2024 pentru intreg anul curent au fost majorate prevederile cheltuielilor, comparativ cu cele initiale, cu 350.601 mii RON (+9,8%), astfel:

- **Locuinte, servicii si dezvoltare publica** (+152.138 mii RON, +12%), prin prevederi majorate la nivelul Altor cheltuieli in domeniul locuintelor (+152.638 mii RON, +12,3%) si diminuate pentru Alte servicii in domeniile locuintelor, serviciilor si dezvoltarii comunale (-500 mii RON, -2%);
- **Invatamant** (+101.013 mii RON, +15,5%), prin prevederi finale majorate in principal pentru Invatamant secundar (+55.635 mii RON, +11,3%), Invatamant prescolar si primar (+43.589 mii RON, +42,8%) si Invatamant special (+1.788 mii RON, +4,2%);
- **Cultura, recreere si religie** (+53.855 mii RON, +19,8%), prin prevederi majorate integral pentru Intretinere gradini publice, parcuri, zone verzi, baze sportive si de agreement;
- **Transporturi** (+52.771 mii RON, +9,3%), prin prevederi majorate integral pentru paragraful Strazi;
- **Alte cheltuieli** (+4.353 mii RON, +13,2%), in principal prin majorarea estimarilor pentru Servicii publice comunitare de evidenta a persoanelor (+4.353 mii RON, +49,8%);
- **Asigurari si asistenta sociala**: prevederi majorate pentru Asistenta sociala pentru familie si copii (+1.763 mii RON, +4,8%) si Crese (+694 mii RON, +31,5%) si diminuate pentru Asistenta sociala in caz de invaliditate (-1.700 mii RON, -1,4%) si Alte cheltuieli in domeniul asistentei sociale (-757 mii RON, -1,9%);
- **Autoritati publice si actiuni externe** (-9.585 mii RON, -4,1%);
- **Protectia mediului** (-3.943 mii RON, -1,5%), integral prin preveri diminuate pentru Salubritate.

Prevederi bugetare

Clasificatia Functionala

'000 RON



Lista de investitii (aprobata prin HCL nr. 201/18.09.2024)

Capitol functional	Sursa de finantare	Cod	BUGET LOCAL	CHELTUIELI DE CAPITAL	P.N.R.R.	FEN	TRANSFERURI PENTRU INVESTITII	CREDIT BANCAR EXTERN	CREDIT BANCAR INTERN	TOTAL CHELTUIELI
Autoritati executive		51.02	31,246	31,246	-	-	-	-	2,898	34,143
Servicii publice comunitare de evidenta a persoanelor		54.02	1,623	1,623	-	-	-	-	-	1,623
Tranzactii privind datoria publica		55.02	-	-	-	-	-	-	-	-
Aparare		60.02	-	-	-	-	-	-	-	-
Ordine publica si siguranta nationala		61.02	-	-	-	-	-	-	-	-
Invatamant		65.02	591,638	220,871	369,636	1,130	-	-	277,651	869,288
Sanatate		66.02	-	-	-	-	-	-	-	-
Cultura, recreere si religie		67.02	86,847	86,847	-	-	-	-	15,084	101,930
Asigurari si asistenta sociala		68.02	4,196	4,196	-	-	-	-	-	4,196
Locuinte, servicii si dezvoltare publica		70.02	1,372,599	125,531	1,240,548	6,519	-	2	34,749	1,407,350
Protectia mediului		74.02	15,954	15,954	-	-	-	-	-	15,954
Combustibili si energie		81.02	-	-	-	-	-	-	-	-
Transporturi		84.02	514,573	514,493	-	80	-	-	69,797	584,370
TOTAL - sursa de finantare			2,618,675	1,000,761	1,610,184	7,729	-	2	400,177	3,018,854

Bugetul rectificat al anului 2024 include proiecte in valoare totala de 3.018.854 mii RON. Principalele obiective de investitii sunt regasite astfel:

- **Locuinte, servicii si dezvoltare publica:** Lucrari de reabilitare termica, consolidare, renovare si eficientizare energetica a blocurilor de locuinte (1.000.023 mii RON) si Regenerarea spatiilor publice (Reducerea consumului de energie electrica prin inlocuirea, respectiv extinderea sistemelor de iluminat public, folosind LED) (101.294 mii RON);
- **Invatamant:** Lucrari de modernizare, reparatii, reabilitare, consolidare, instalatii si construire pentru institutiile de invatamant (615.252 mii RON), Dotarea cu mobilier, materiale didactice si echipamente digitale a unitatilor de invatamant preuniversitar (84.230 mii RON), Regenerarea spatiilor publice (66.055 mii RON), Reconvertire Corp C2 in Club Sportiv Scolar (18.776 mii RON);
- **Transporturi:** Realizarea lucrarilor de consolidare si reabilitare a planseului de acoperire a raului Dambovita in Piata Unirii (298.002 mii RON), Proiectarea si executia lucrarilor de reparatie si modernizare a strazilor, aleilor si parcarilor (86.671 mii RON), Modernizare si extindere spatii publice (65.600 mii RON), Realizare Sistem de Lumini si antifonic la Pasajul rutier supraterran intersectia Str. Turnu Magurele x Bd. Metalurgiei x Bd. Alexandru Obregia (22.041 mii RON);
- **Cultura, recreere si religie:** Regenerarea spatiilor publice (59.471 mii RON), Expropriere aferenta drumului de acces la obiectivul de investitii parc Tudor Arghezi (19.208 mii RON), Expropriere aferenta obiectivului de investitii Lucrari de utilitate publica necesare a fi efectuate in vederea reintregirii Parc Lumea Copiilor si a edificarii in cadrul acestuia a parcului tematic Romania Parc (4.753 mii RON);
- **Autoritati executive:** Sistem de supraveghere si monitorizare video a autoturismelor parcate in parcarile publice si de resedinta si Sistem de supraveghere Delta Vacaresti (11.223 mii RON), Reconvertire imobil Directia Generala de Impozite si Taxe Locale, in cladire cu functiunea de cresa si centru de zi, prin schimbarea destinatiei in Centru de Colectare si Procesare Date Sector 4 (7.088 mii RON);
- **Protectia mediului:** Expropriere necesara edificarii unei statii de pompare a apelor meteorice si uzate, in zona Postalionului - Drumul Dealul Frumos (9.000 mii RON), Implementare sisteme de colectare selectiva a deeurilor (5.600 mii RON).

Prevederi bugetare: gradul de executie a cheltuielilor la T3 2024

Clasificatia Functionala

'000 RON



Gradul de executie bugetara comparativ cu prevederile bugetare definitive ale perioadei

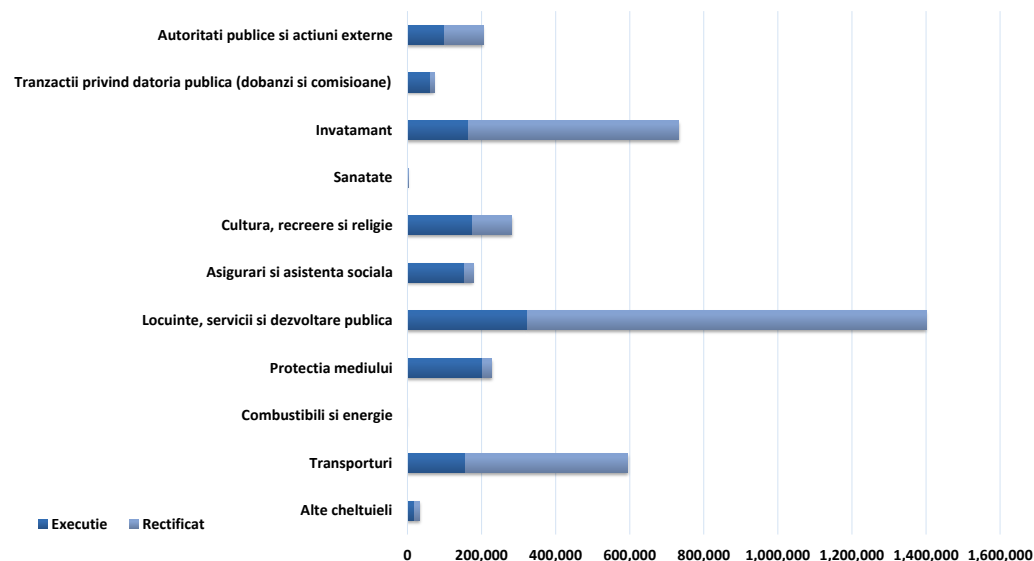

Buget rectificat aprobat prin HCL nr. 201/18.09.2024

Platile efectuate sunt in valoare de 1.357.193 mii RON, respectiv cu 2.370.241 mii RON sub nivelul prevederilor bugetare (consemnand un grad de executie de 36,4%).

- Cheltuielile aferente capitolului **Locuinte, servicii si dezvoltare publica** (-1.077.779 mii RON, grad de executie de 23,1%) se pozitioneaza sub estimari si sunt influentate de paragrafele Alte cheltuieli in domeniul locuintelor (-1.063.113 mii RON, -77,1%) si Alte servicii in domeniile locuintelor, serviciilor si dezvoltarii comunale (-14.666 mii RON, -63,5%);
- Pentru capitolului **Invatamant** (-568.719 mii RON, grad de executie de 22,3%), cheltuielile se situeaza sub nivelul estimarilor, in principal la nivelul celor pentru Invatamantul secundar (-436.014 mii RON, -81,1%), Invatamantul prescolar si primar (-92.033 mii RON, -66,7%), Invatamantul special (-39.369 mii RON, -89,8%) si Invatamantul anteprescolar (-1.303 mii RON, -9,9%);
- La nivelul capitolului **Transporturi** (-437.073 mii RON, grad de executie de 26,5%), platile se situeaza sub nivelul estimarilor bugetare, dinamica fiind observata integral la nivelul paragrafului Strazi;
- Platile aferente capitolului **Cultura, recreere si religie** (-106.793 mii RON, grad de executie de 62,1%), inregistreaza valori sub nivelul prevederilor pentru paragrafele Intretinere gradini publice, parcuri, zone verzi, baze sportive si de agrement (-105.775 mii RON, -37,7%) si Alte servicii in domeniile culturii, recreerii si religiei (-1.018 mii RON, -72,7%);
- **Autoritati publice si actiuni externe** (-105.116 mii RON, grad de executie de 48,6%);
- Platile inregistrate in cadrul capitolului **Protectia mediului** (-26.278 mii RON, grad de executie de 88,5%) sunt sub nivelul estimarilor bugetare, evolutia fiind observata integral la nivelul cheltuielilor cu Salubritatea;
- La nivelul capitolului **Asigurari si asistenta sociala** (-24.398 mii RON, grad de executie de 86,3%), platile se situeaza sub nivelul planificarilor astfel: Alte cheltuieli in domeniul asistentei sociale (-9.093 mii RON, -26,7%), Asistenta sociala pentru familie si copii (-5.796 mii RON, -17,1%), Asistenta sociala in caz de invaliditate (-4.130 mii RON, -4,4%), Ajutor social (-3.459 mii RON, -37,6%), Unitati de asistenta medico-sociala (-1.495 mii RON, -27,5%), Crese (-425 mii RON, -21,8%);
- Cheltuielile consemnate in cadrul grupei de capitole **Alte cheltuieli** (-14.920 mii RON, grad de executie de 54,5%) sunt sub nivelul estimarilor in principal pentru Politie locala (-8.356 mii RON, -40,4%) si Servicii publice comunitare de evidenta a persoanelor (-5.766 mii RON, -51,2%);
- **Tranzactii privind datoria publica** (-9.003 mii RON, grad de executie de 87,5%).

Cheltuieli de investitii: Nivel executat comparativ cu prevederi - la T3 2024

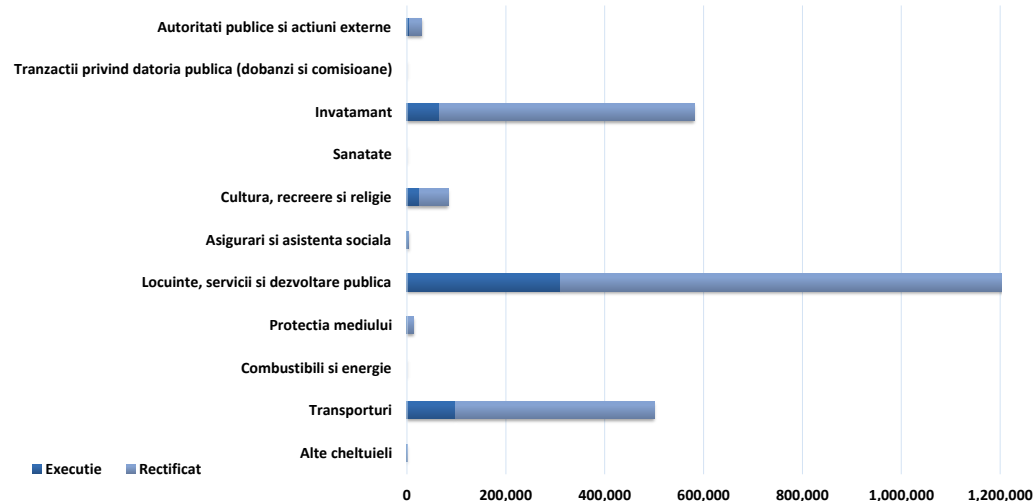



Cuprins Partea III

Partea III: Cheltuieli bugetare (clasificatie economica)

- Variatia cheltuielilor efectuate la T3 2024 comparativ cu nivelul inregistrat la T3 2023
- Prevederi bugetare: gradul de executie a veniturilor la T3 2024
- Indicatori cheltuieli

Variatia cheltuielilor efectuate la T3 2024 comparativ cu nivelul inregistrat la T3 2023

Clasificatia Economica

'000 RON



Variatia cheltuielilor economice

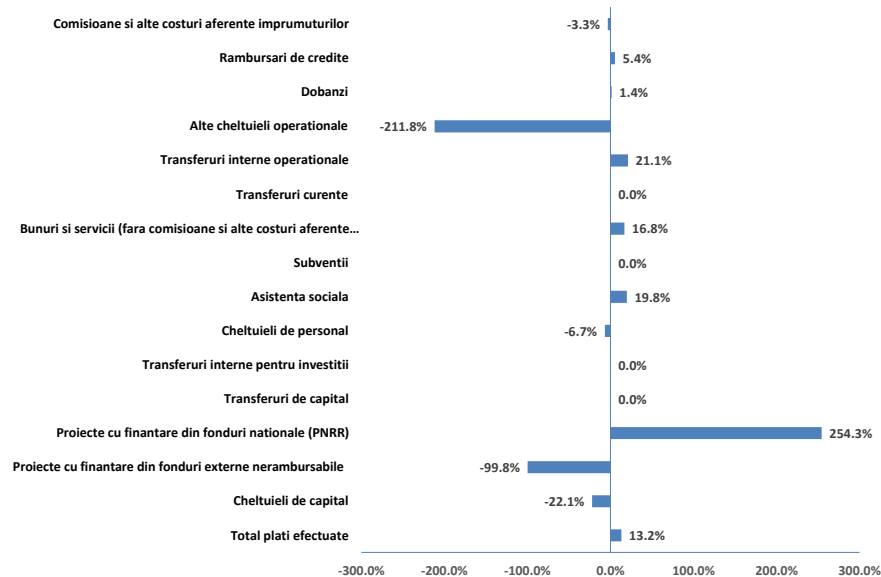

Structura cheltuielilor

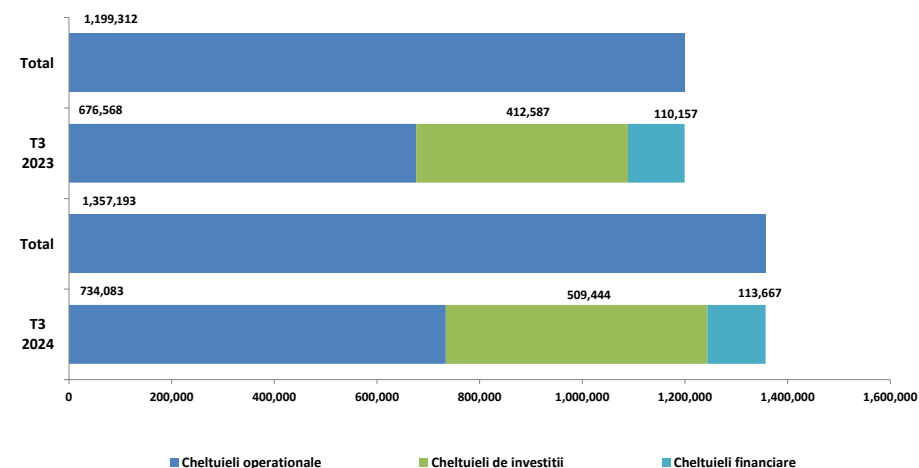

- Cheltuielile de investitii** sunt mai mari cu 96.857 mii RON fata de executia perioadei de referinta precedente (+23,5%). Astfel, aceste plati sunt reprezentate in principal de:
 - Proiecte cu finantare din fonduri nationale** (+202.237 mii RON, +254,3%), dinamica fiind reflectata la nivelul platilor pentru Proiecte cu finantare din sumele aferente componentei de imprumut a PNRR (+188.706 mii RON, +240,1%) si Proiecte cu finantare din sumele reprezentand asistenta financiara nerambursabila aferenta PNRR (+13.531 mii RON);
 - Cheltuielile de capital** (-65.074 mii RON, -22,1%), cu influente in principal din partea platilor pentru Constructii (-36.421 mii RON, -15,9%), Alte active fixe (-22.914 mii RON, -39,7%), Mobilier, aparatura birouta si alte active corporale (-5.005 mii RON, -63,2%) si Masini, echipamente si mijloace de transport (-734 mii RON, -73,8%);
 - Proiecte cu finantare din fonduri externe nerambursabile** (-38.062 mii RON, -99,8%), integral la nivelul platilor aferente cadrului financiar 2014-2020, majoritar prin plati mai mici pentru Programele din Fondul de Coeziune (-33.313 mii RON, -99,8%) si lipsa platilor aferente Programelor din Fondul Social European (in valoare de 4.751 mii RON la T3 2023);
 - Platile efectuate in anii precedenti si recuperate in anul curent in sectiunea de dezvoltare a bugetului local** au fost in valoare de -2.324 mii RON la T3 2024, comparativ cu valoarea lor de -80 mii RON din perioada similara a anului precedent.
- Cheltuielile operationale** inregistreaza un nivel cu 57.515 mii RON (+8,5%) peste cel din perioada similara a anului precedent, ca urmare a:
 - Unui nivel mai mare al platilor pentru **Bunuri si servicii** (+75.117 mii RON, +16,8%), evolutia fiind evidentiata astfel: Alte bunuri si servicii pentru intretinere si functionare (+110.065 mii RON, +37,1%), Alte cheltuieli cu bunuri si servicii (+5.447 mii RON, +40,2%), Cheltuieli judiciare si extrajudiciare derivate din actiuni in reprezentarea intereselor statului, potrivit dispozitiilor legale (+834 mii RON, +14,6%), Consultanta si expertiza (+690 mii RON, +16,9%), Materiale si prestari de servicii cu caracter functional (+584 mii RON, +4,2%), Hrana pentru oameni (+478 mii RON, +10,4%), Reparatii curente (-28.784 mii RON, -56,9%), Incalzit, Iluminat si forta motrica (-5.678 mii RON, -21,9%), Apa, canal si salubritate (-3.425 mii RON, -30,3%), Alte obiecte de inventar (-1.540 mii RON, -73,6%), Chirii (-1.131 mii RON, -21,2%), Posta, telecomunicatii, radio, tv, internet (-1.069 mii RON, -16,8%), Materiale pentru curatenie (-644 mii RON, -36%);
 - Majorarii platilor privind **Asistenta sociala** (+13.402 mii RON, +19,8%) in principal prin plati mai mari pentru Ajutoare sociale in numerar (+14.301 mii RON, +22,2%) si plati mai mici pentru Ajutoare sociale in natura (-899 mii RON, -26,7%);
 - Transferurilor interne** majorate (+2.519 mii RON, +21,1%) integral la nivelul Finantarii invatamantului particular sau confesional acreditat;
 - Unui nivel scazut al grupei **Alte cheltuieli operationale**, determinat in principal de: lipsa platilor pentru Burse (in valoare de 12.353 mii RON in perioada similara a anului precedent), inregistrarea la T3 2024 a valorii negative de -14.892 mii RON comparativ cea la T3 2023 de -3.256 mii RON reprezentand Platile efectuate in anii precedenti si recuperate in anul curent in sectiunea de functionare a bugetului local, lipsa platilor pentru Asociatii si fundatii (in valoare de 650 mii RON la T3 2023) si Sume destinate finantarii programelor sportive realizate de structurile sportive de drept privat (in valoare de 300 mii RON la T3 2023). In plus, au fost majorate cheltuielile cu Despagubiri civile (+478 mii RON) si au fost inregistrate plati pentru Sustinerea cultelor in valoare de 382 mii RON (fara astfel de plati la T3 2023);
 - Diminuarii **Cheltuielilor de personal** (-9.334 mii RON, -6,7%), prin plati mai mici pentru Salarii de baza (-7.584 mii RON, -6,8%), Norme de hrana (-696 mii RON, -51,3%), Alte drepturi salariale in bani (-568 mii RON, -4,9%), Sporuri pentru conditii de munca (-532 mii RON, -16,8%), Indemnizatii de hrana (-510 mii RON, -9,2%), Contributia asiguratorie pentru munca (-346 mii RON, -11,2%), respectiv plati mai mari pentru Indemnizatii platite unor persoane din afara unitatii (+828 mii RON, +55,9%).
- Cheltuielile financiare** s-au majorat cu 3.510 mii RON fata de nivelul consemnat la T3 2023 (+3,2%), ca urmare a majorarii platilor pentru **Rambursari de credite** (+2.616 mii RON, +5,4%) si pentru **Dobanzi** (+894 mii RON, +1,4%).



Rectificarea cheltuielilor economice, comparativ cu bugetul initial

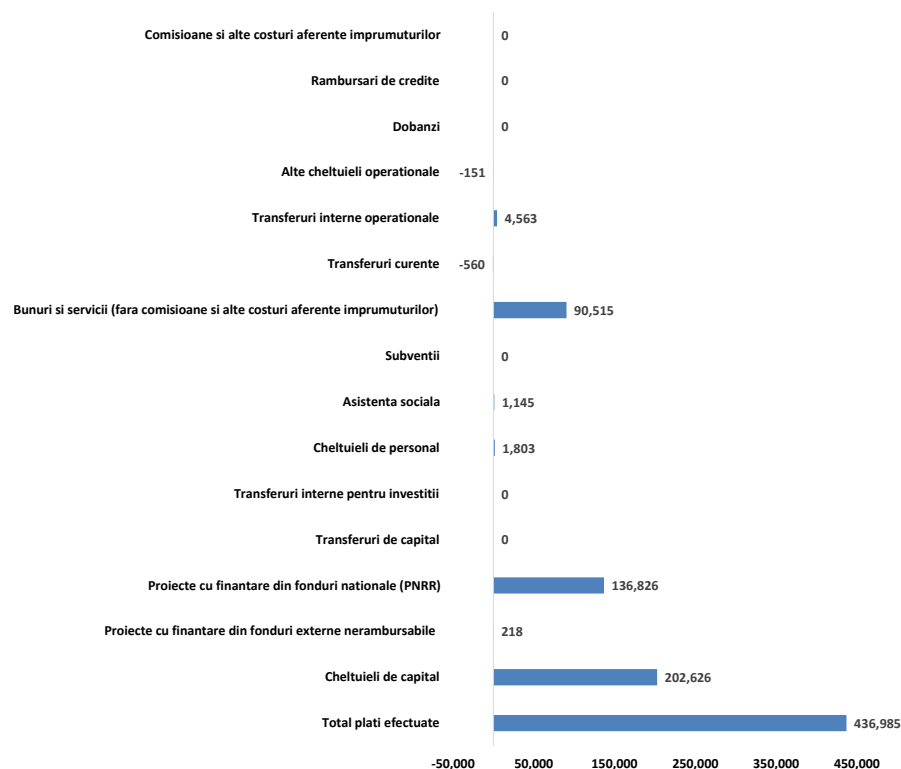

Pentru primele noua luni ale anului 2024, ultima rectificarea bugetara aprobata pana la 30.09.2024 a prevazut cheltuieli cu 436.985 mii RON (+13,3%) peste nivelul platilor estimate in bugetul initial.

- **Cheltuielile de investitii** au fost prevazute cu 339.670 mii RON peste nivelul inclus in bugetul initial (+15,2%), dinamica fiind refelctata in principal la nivelul:
 - **Cheltuielilor de capital** (+202.626 mii RON, +26,9%), astfel: Constructii (+197.601 mii RON, +31,9%), Alte active fixe (+7.904 mii RON, +6,4%), Mobilier, aparatura birotica si alte active corporale (-2.736 mii RON, -36,1%);
 - **Proiecte cu finantare din fonduri nationale** (+136.826 mii RON, +9,3%), integral la nivelul Proiectelor cu finantare din sumele aferente componentei de imprumut a PNRR.
- **Cheltuielile operationale** au fost prevazute cu 97.315 mii RON peste nivelul inclus in bugetul initial (+10,7%), avand la baza urmatoarele aspecte:
 - Majorarea prevederilor aferente **Bunurilor si serviciilor** (fara Comisioane si alte costuri aferente imprumuturilor) cu 90.515 mii RON (+13,9%) pana la nivelul de 739.511 mii RON, astfel: Alte bunuri si servicii pentru intretinere si functionare (+71.434 mii RON, +16,3%), Reparatii curente (+28.142 mii RON, +190,4%), Materiale si prestari de servicii cu caracter functional (+9.172 mii RON, +27,4%), Deplasari interne, detaşari, transferari (+2.198 mii RON), Chirii (+1.232 mii RON, +15,5%), Hrana pentru oameni (+653 mii RON, +11,7%), Alte cheltuieli cu bunuri si servicii (-19.137 mii RON, -35,2%), Apa, canal si salubritate (-2.526 mii RON, -12,3%), Posta, telecomunicatii, radio, tv, internet (-851 mii RON, -9,7%);
 - Majorarea prevederilor pentru **Transferurile interne** (+4.563 mii RON, +38,2%) pana la nivelul de 16.507 mii RON, integral pentru Finantarea invatamantului particular sau confesional acreditat;
 - Prevederi majorate pentru **Cheltuielile de personal** (+1.803 mii RON, +1,2%) pana la valoarea de 155.498 mii RON, in principal la nivelul Salariilor de baza (+1.187 mii RON, +1%) si Altor drepturi salariale in bani (+470 mii RON, +3,4%);
 - Majorarea prevederilor aferente **Asistentei sociale** (+1.145 mii RON, +1,2%) pana la nivelul de 92.796 mii RON, astfel: Ajutoare sociale in natura (+1.427 mii RON, +32,8%) si in numerar (-282 mii RON, -0,3%);
 - Diminuarea prevederilor pentru **Transferurile curente** (-560 mii RON, -46,3%) pana la nivelul de 650 mii RON, integral pentru Transferuri din bugetele locale pentru finantarea cheltuielilor curente din domeniul sanatatii.

Prin rectificarea bugetara aprobata prin HCL nr. 201/18.09.2024 pentru intreg anul curent au fost estimate plati cu 350.601 mii RON (+9,8%) peste nivelul prevederilor initiale, dinamica fiind reflectata astfel:

- **Cheltuieli de investitii** (+255.294 mii RON, +10,8%), in principal prin majorarea prevederilor pentru:
 - **Cheltuielile de capital** (+118.250 mii RON, +13,4%): Constructii (+119.364 mii RON, +16,4%), Alte active fixe (+1.652 mii RON, +1,1%), Mobilier, aparatura birotica si alte active corporale (-2.624 mii RON, -34,6%);
 - **Proiecte cu finantare din fonduri nationale** (+136.826 mii RON, +9,3%) integral pentru Proiecte cu finantare din sumele aferente componentei de imprumut a PNRR.
- **Cheltuieli operationale** (+95.307 mii RON, +9%) astfel:
 - Majorarea estimarilor pentru **Bunuri si servicii** (fara Comisioane si alte costuri aferente imprumuturilor) cu 90.718 mii RON (+12,3%): Alte bunuri si servicii pentru intretinere si functionare (+77.053 mii RON, +15,3%), Reparatii curente (+28.141 mii RON, +186,4%), Materiale si prestari de servicii cu caracter functional (+7.607 mii RON, +19,4%), Deplasari interne, detasari, transferari (+2.921 mii RON), Chirii (+1.422 mii RON, +17,1%), Alte cheltuieli cu bunuri si servicii (-20.747 mii RON, -37%), Apa, canal si salubritate (-3.434 mii RON, -15%), Incalzit, Iluminat si forta motrica (-1.389 mii RON, -3,7%), Posta, telecomunicatii, radio, tv, internet (-1.018 mii RON, -11%);
 - Prevederi finale peste nivelul celor initiale pentru **Transferuri interne** (+6.080 mii RON, +38,9%) integral la nivelul Finantarii invatamantului particular sau confesional acreditat;
 - Diminuarea prevederilor aferente **Asistentei sociale** (-775 mii RON, -0,7%): Ajutoare sociale in numerar (-4.091 mii RON, -3,6%), Ajutoare sociale in natura (+3.316 mii RON, +76,2%);
 - Diminuarea estimarilor de la nivelul **Transferurilor curente** (-560 mii RON, -46,3%) integral Transferuri din bugetele locale pentru finantarea cheltuielilor curente din domeniul sanatatii.

Prevederi bugetare: gradul de executie a cheltuielilor la T3 2024

Clasificatia functionala/economica

'000 RON



Nivel executat comparativ cu prevederi - la T3 2024

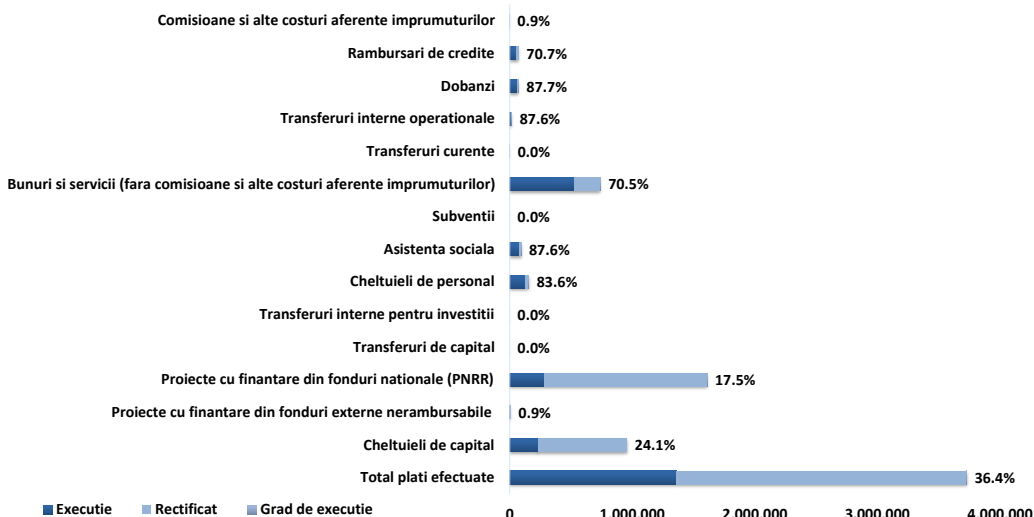

Buget rectificat aprobat prin HCL nr. 201/18.09.2024

- **Cheltuielile de investitii** ating un nivel al platilor cu 2.063.966 mii RON (grad de executie de 19,8%) sub nivelul prevazut in bugetul rectificat si sunt distribuite astfel:
 - **Cheltuielile de capital** (-725.554 mii RON, grad de executie de 24,1%) sunt sub nivelul estimat, variatia principala venind din partea platilor pentru Constructii (-625.589 mii RON, -76,5%), Alte active fixe (-95.931 mii RON, -73,4%), Masini, echipamente si mijloace de transport (-2.002 mii RON, -88,5%) si Mobilier, aparatura birotica si alte active corporale (-1.932 mii RON, -39,9%);
 - **Proiectele cu finantare din fonduri nationale** (-1.328.432 mii RON, grad de executie de 17,5%) inregistreaza plati sub bugetul rectificat al perioadei de raportare, aceste sume fiind observate la nivelul Proiectelor cu finantare din sumele aferente componentei de imprumut a PNRR (-973.232 mii RON, -78,5%) si a celor din sumele reprezentand asistenta financiara nerambursabila aferenta PNRR (-355.200 mii RON, -96,1%);
 - **Proiectele cu finantare din fonduri externe nerambursabile** (-7.656 mii RON, grad de executie de 0,9%) inregistreaza plati sub nivelul estimarilor, influentele fiind observate in principal la nivelul cadrului financiar 2014-2020, respectiv pentru Programe din Fondul European de Dezvoltare Regionala (prevederi in valoare de 7.235 mii RON, fara executie).

Variatii: Executie comparativ cu prevederi bugetare finale - la T3 2024

Capitol bugetar	TOTAL CHELTUIELI	Cheltuieli Operationale, din care:					Cheltuieli de investitii, din care:			
		Total Cheltuieli Operationale	Cheltuieli de personal	Bunuri si servicii*	Asistenta sociala	Cheltuieli financiare	Cheltuieli de investitii	Cheltuieli de capital	FEN	PNRR
Autoritati publice si actiuni externe	-105,116	-81,320	-8,522	-58,041	0	0	-23,797	-23,797	0	0
Alte servicii publice generale	-6,006	-4,551	-802	-3,494	0	0	-1,455	-1,455	0	0
Tranzactii privind datoria publica si imprumuturi	-9,003	-9	0	0	0	-8,994	0	0	0	0
Transferuri cu caracter general intre diferite nivele ale administratiei	0	0	0	0	0	0	0	0	0	0
Aparare	-216	-216	0	-216	0	0	0	0	0	0
Ordine publica si siguranta nationala	-8,698	-8,698	-8,239	-342	0	0	0	0	0	0
Invatamant	-568,719	-53,358	-100	-47,154	-3,990	0	-515,361	-157,831	-1,121	-355,200
Sanatate	-161	-161	-130	-10	0	0	0	0	0	0
Cultura, recreere si religie	-106,793	-49,246	0	-47,074	0	0	-57,547	-57,547	0	0
Asigurari si asistenta sociala	-24,398	-22,635	-7,729	-6,272	-7,549	0	-1,763	-1,763	0	0
Locuinte, servicii si dezvoltare publica	-1,077,779	-29,036	0	-28,761	0	0	-1,048,742	-68,930	-6,519	-973,232
Protectia mediului	-26,278	-13,009	0	-13,009	0	0	-13,269	-13,269	0	0
Actiuni generale economice, comerciale si de munca	0	0	0	0	0	0	0	0	0	0
Combustibili si energie	0	0	0	0	0	0	0	0	0	0
Agricultura, silvicultura, piscicultura si vanatoare	0	0	0	0	0	0	0	0	0	0
Transporturi	-437,073	-14,017	0	-13,981	0	-21,024	-402,032	-400,963	-16	0
Alte actiuni economice	0	0	0	0	0	0	0	0	0	0
TOTAL	-2,370,241	-276,257	-25,521	-218,354	-11,539	-30,018	-2,063,966	-725,554	-7,656	-1,328,432

*) Titlul Bunuri si servicii, evidentiat in Cheltuielile Operationale, nu cuprinde cheltuielile privind Comisioanele si alte costuri aferente imprumuturilor, acestea din urma fiind reflectate in cadrul Cheltuielilor financiare;



Nivel executat comparativ cu prevederi - la T3 2024

- **Cheltuielile operationale** inregistreaza un nivel cu 276.257 mii RON sub prevederi, cu un grad de executie de 72,7%. Cheltuieli mai mici fata de prevederi sunt reflectate in cadrul titlurilor:
 - **Bunuri si servicii**, fara Comisioane si alte costuri aferente imprumuturilor (-218.354 mii RON, grad de executie de 70,5%), cheltuielile executate fiind sub nivelul estimat. Dinamica este reflectata in principal la nivelul platilor pentru: Alte bunuri si servicii pentru intretinere si functionare (-101.325 mii RON, -19,9%), Materiale si prestari de servicii cu caracter functional (-28.126 mii RON, -65,9%), Reparatii curente (-21.110 mii RON, -49,2%), Alte cheltuieli cu bunuri si servicii (-16.260 mii RON, -46,1%), Incalzit, Iluminat si forta motrica (-15.011 mii RON, -42,6%), Apa, canal si salubritate (-10.040 mii RON, -56%), Consultanta si expertiza (-5.581 mii RON, -53,9%), Chirii (-4.966 mii RON, -54,2%), Posta, telecomunicatii, radio, tv, internet (-2.655 mii RON, -33,4%), Deplasari interne, detașari, transferari (-2.331 mii RON, -98,6%), Piese de schimb (-1.707 mii RON, -98,6%), Materiale pentru curatenie (-1.700 mii RON, -59,8%), Cheltuieli judiciare si extrajudiciare derivate din actiuni in reprezentarea intereselor statului, potrivit dispozitiilor legale (-1.528 mii RON, -18,9%), Alte obiecte de inventar (-1.405 mii RON, -71,8%), Furnituri de birou (-1.141 mii RON, -49,1%), Hrana pentru oameni (-1.184 mii RON, -18,9%), Carburanti si lubrifianti (-707 mii RON, -46,4%);
 - **Cheltuieli de personal** (-25.521 mii RON, grad de executie de 83,6%) care au inregistrat plati sub estimari, dinamica fiind determinata in principal de: Salarii de baza (-16.044 mii RON, -13,3%), Alte drepturi salariale in bani (-3.302 mii RON, -23,1%), Indemnizatii de hrana (-1.635 mii RON, -24,6%), Sporuri pentru conditii de munca (-1.443 mii RON, -35,3%), Norme de hrana (-1.090 mii RON, -62,3%), Contributia asiguratorie pentru munca (-1.021 mii RON, -27,1%), Alte sporuri (-460 mii RON, -32,5%);
 - Grupa **Alte cheltuieli operationale**, cu o executie sub prevederi si influente din partea Platilor efectuate in anii precedenti si recuperate in anul curent pentru care s-a inregistrat valoarea negativa de -14.892 mii RON in executia perioadei (fara prevederi), dar si a platilor diminuate pentru Despagubiri civile (-1.114 mii RON, -63,7%), Sustinerea cultelor (-1.018 mii RON, -72,7%), Sume aferente persoanelor cu handicap neincadrate (-584 mii RON, -34,6%), Sume destinate finantarii programelor sportive realizate de structurile sportive de drept privat (prevederi in valoare de 300 mii RON, fara executie), Fond de rezerva bugetara la dispozitia autoritatilor locale (prevederi in valoare de 240 mii RON, fara sume executate);
 - **Asistenta sociala** (-11.539 mii RON, grad de executie de 87,6%), platile inregistrate fiind sub nivelul bugetului, datorita unui nivel mai scazut al platilor pentru Ajutoarele sociale in numerar (-8.234 mii RON, -9,5%) si pentru cele in natura (-3.306 mii RON, -57,2%);
 - **Transferurile interne** (-2.044 mii RON, grad de executie de 87,6%), care au inregistrat plati sub estimari, dinamica fiind determinata integral la nivelul Finantarii invatamantului particular sau confesional acreditat;
 - **Transferuri curente** (prevederi in valoare de 650 mii RON, integral pentru Transferuri din bugetele locale pentru finantarea cheltuielilor curente din domeniul sanatatii, aceste sume nefiind executate).
- **Cheltuielile financiare** sunt cu 30.018 mii RON (grad de executie de 79,1%) sub nivelul estimat, influentele venind din partea platilor pentru **Rambursari de credite** (-21.024 mii RON, -29,3%) si **Dobanzi** (-8.811 mii RON, -12,3%).

Indicatori cheltuieli

la T3 2024, comparativ cu T3 2023

'000 RON



Indicatori	T3 2024	T3 2023
Cheltuieli totale de personal	129,977	139,310
Cheltuieli pe locuitor*	386	413
Pondereea cheltuielilor in cheltuieli operationale	17.7%	20.6%
Cheltuieli de personal fara cele din cadrul capitolului Asigurari si asistenta sociala	69,443	77,843
Cheltuieli pe locuitor*	206	231
Pondereea cheltuielilor in cheltuieli operationale	9.5%	11.5%
Cheltuieli obligatorii curente	211,234	207,165
Cheltuieli pe locuitor*	627	614
Pondereea cheltuielilor in cheltuieli operationale	28.8%	30.6%
Cheltuieli operationale	734,083	676,568
Cheltuieli pe locuitor*	2,178	2,007
Pondereea cheltuielilor in total cheltuieli	54.1%	56.4%
Cheltuieli cu finantarea serviciului datoriei	113,667	110,157
Cheltuieli pe locuitor*	337	327
Pondereea cheltuielilor in total cheltuieli	8.4%	9.2%
Cheltuieli totale cu investitiile	509,444	412,587
Cheltuieli pe locuitor*	1,511	1,224
Pondereea cheltuielilor in total cheltuieli	37.5%	34.4%
Rigiditatea cheltuielilor	9.6%	11.6%
Pondereea platilor din sectiunea de functionare in total plati	62.5%	65.6%
Pondereea platilor din sectiunea de dezvoltare in total plati	37.5%	34.4%
Deficitul/Excedentul sectiunii de functionare	8,027	42,331
Deficitul/Excedentul sectiunii de dezvoltare	7,544	4,253
Pondereea serviciului datoriei publice locale in plati totale	8.4%	9.2%
Capacitatea maxima de indatorare anuala	270,711	224,769
Datoria Directa Neta	103,351	74,989
Gradul de Indatorare Directa	18.5%	20.0%
Datoria Publica Neta	98,318	72,928
Gradul de Indatorare Publica	19.1%	20.3%
Gradul de executie al cheltuielilor totale din bugetul initial	41.2%	40.1%
Gradul de executie a cheltuielilor		
Operationale	80.4%	78.9%
De personal	84.6%	80.2%
Obligatorii curente	86.1%	82.8%
Cu finantarea serviciului datoriei	79.1%	92.4%
Cu investitiile	22.8%	20.5%
Gradul de absorbtie a cheltuielilor	105.7%	105.7%
Cheltuieli de Capital / Venituri Operationale	21.9%	21.9%
Numar de locuitori,	337,071	337,160
la data:	01-01-23	01-01-22

*Cheltuielile pe locuitor sunt reprezentate in RON

- **Cheltuielile totale de personal** scad cu 9.334 mii RON (-6,7%), prin evolutia platilor pentru Salarii de baza (-7.584 mii RON, -6,8%), Norme de hrana (-696 mii RON, -51,3%), Alte drepturi salariale in bani (-568 mii RON, -4,9%), Sporuri pentru conditii de munca (-532 mii RON, -16,8%), Indemnizatii de hrana (-510 mii RON, -9,2%), Contributia asiguratorie pentru munca (-346 mii RON, -11,2%), Indemnizatii platite unor persoane din afara unitatii (+828 mii RON, +55,9%);
- **Cheltuielile obligatorii curente** cresc cu 4.069 mii RON (+2%) comparativ cu nivelul atins la T3 2023, ca urmare a:
 - Majorarii platilor privind Asistenta sociala cu 13.402 mii RON (+19,8%);
 - Diminuarii Cheltuielilor totale de personal.
- **Cheltuielile operationale** inregistreaza un nivel cu 57.515 mii RON (+8,5%) peste cel din perioada similara a anului precedent, ca urmare a:
 - Unui nivel mai mare al platilor pentru Bunuri si servicii (+75.117 mii RON, +16,8%);
 - Majorarii platilor privind Asistenta sociala;
 - Transferurilor interne majorate (+2.519 mii RON, +21,1%);
 - Unui nivel scazut al grupei Alte cheltuieli operationale;
 - Diminuarii Cheltuielilor de personal.
- **Cheltuielile cu finantarea serviciului datoriei** cresc cu 3.510 mii RON (+3,2%) fata de nivelul consemnat la T3 2023 in principal ca urmare a majorarii platilor pentru Rambursari de credite (+2.616 mii RON, +5,4%) si pentru Dobanzi (+894 mii RON, +1,4%).
- **Cheltuielile totale cu investitiile** efectuate sunt in crestere cu 96.857 mii RON (+23,5%), datorita evolutiei de la nivelul:
 - Proiecte cu finantare din fonduri nationale (+202.237 mii RON, +254,3%);
 - Cheltuielile de capital (-65.074 mii RON, -22,1%);
 - Proiecte cu finantare din fonduri externe nerambursabile (-38.062 mii RON, -99,8%);
 - Platile efectuate in anii precedenti si recuperate in anul curent in sectiunea de dezvoltare a bugetului local au fost in valoare de -2.324 mii RON la T3 2024, comparativ cu valoarea lor de -80 mii RON din perioada similara a anului precedent.



Partea IV:

- Bilant
- Serviciul Datoriei Publice Locale

Bilant

la data de 30.09.2024



Bilant	30-09-23			31-12-23			30-09-24		
I. Active circulante	478,195		7.8%	971,320		12.9%	502,116		6.7%
I.1 Numerar si echivalent numerar	80,140	16.8%	1.3%	162,958	16.8%	2.2%	41,976	8.4%	0.6%
I.2 Stocuri	120,244	25.1%	2.0%	120,120	12.4%	1.6%	117,706	23.4%	1.6%
I.3 Creante	277,811	58.1%	4.6%	688,242	70.9%	9.1%	342,435	68.2%	4.5%
I.4 Investitii pe termen scurt	-	-	-	-	-	-	-	-	-
I.5 Alte active circulante	-	-	-	-	-	-	-	-	-
II. Imobilizari	5,621,765	0.0%	92.2%	6,551,212	0.0%	87.1%	7,045,149	0.0%	93.3%
II.1 Imobilizari necorporale	18,161	0.3%	0.3%	17,351	0.3%	0.2%	18,800	0.3%	0.2%
II.2 Imobilizari corporale	5,593,963	99.5%	91.7%	6,523,652	99.6%	86.7%	7,015,921	99.6%	93.0%
II.3 Alte active imobilizate	9,641	0.2%	0.2%	10,209	0.2%	0.1%	10,429	0.1%	0.1%
III. Total active (I+II)	6,099,959			7,522,532			7,547,265		
IV. Datorii de plata pana intr-un an	178,901		2.9%	899,809		12.0%	408,646		5.4%
IV.1 Datorii catre banci	18,513	10.3%	0.3%	-	-	-	90,230	22.1%	1.2%
IV.2 Datorii comerciale	117,782	65.8%	1.9%	813,448	90.4%	10.8%	286,686	70.2%	3.8%
IV.3 Provizioane	-	-	-	-	-	-	8,746	2.1%	0.1%
IV.4 Alte datorii	42,606	23.8%	0.7%	86,360	9.6%	1.1%	22,984	5.6%	0.3%
V. Datorii pe termen lung	1,509,419	0.0%	24.7%	1,624,944	0.0%	21.6%	1,757,955	0.0%	23.3%
V.1 Datorii catre banci	1,508,382	99.9%	24.7%	1,623,902	99.9%	21.6%	1,756,819	99.9%	23.3%
V.2 Alte datorii	1,030	0.1%	0.0%	1,035	0.1%	0.0%	1,130	0.1%	0.0%
V.3 Provizioane	7	0.0%	0.0%	7	0.0%	0.0%	7	0.0%	0.0%
VI. Capitaluri proprii (rezultat si rezerve)	4,411,639		72.3%	4,997,780		66.4%	5,380,664		71.3%
VII. Total datorii si capitaluri (IV+V+VI)	6,099,959			7,522,532			7,547,265		
Indicatorul lichiditatii curente (I. Active circulante/IV. Datorii de plata pana intr-un an)	2.7			1.1			1.2		
Indicatorul gradului de indatorare (V.1 Datorii catre banci pe termen lung/VII. Total)	24.7			21.6			23.3		

- **Activele totale** sunt in crestere cu 24.732 mii RON (+0,3%) comparativ cu nivelul inregistrat la sfarsitul anului 2023, ca urmare a majorarii Imobilizarilor (+493.937 mii RON, +7,5%), in timp ce Activele circulante au inregistrat o diminuare cu 469.205 mii RON, (+48,3%).
 - Majorarea Imobilizarilor este determinata in principal de un nivel mai mare al celor corporale (+492.268 mii RON, +7,5%);
 - Diminuarea Activelor circulante este determinata in principal de un nivel mai mic al Creantelor (-345.807 mii RON, -50,2%), al soldului Numerarului si echivalentului numerar (-120.983 mii RON, -74,2%) si al Stocurilor (-2.415 mii RON, -2%).
- Soldul **Datoriilor de plata pana intr-un an** este in scadere cu 491.163 mii RON (-54,6%), cu influente in special din partea Datoriilor comerciale (-526.762 mii RON, -64,8%) si a Altor datorii (-63.376 mii RON, -73,4%). In acelasi timp, au fost inregistrate Datorii catre banci in valoare de 90.230 mii RON, astfel de sume nefiind inregistrate la sfarsitul anului 2023.
- **Datoriile de plata pe termen lung** s-au majorat la T3 2024 comparativ cu soldul inregistrat la finalul anului 2023 (+133.011 mii RON, +8,2%), avand in vedere majorarea Datoriilor catre banci (+132.916 mii RON, +8,2%).
- **Capitalurile** inregistreaza o majorare cu 382.884 mii RON (+7,7%).
- **Indicatorul lichiditatii curente** este de 1,2 la sfarsitul primelor noua luni ale anului 2024, comparativ cu 1,1 la sfarsitul anului 2023, ca urmare a unei diminuari mai accelerate a Datoriilor de plata pana intr-un an (-54,6%) si a Activelor circulante (-48,3%).

Serviciul Datoriei Publice Locale

la data de 30.09.2024

'000 RON



Serviciul Datoriei Publice Locale	30-9-2024
Noi utilizari din credite in perioada	167,137
Serviciul Datoriei Directe	116,522
Gradul de Indatorare Directa	12.9%
Serviciul Datoriei Publice	120,301
Gradul de Indatorare Publica	13.3%

Sume de plata (Payout)	30-9-2024
Payout 2Y - 2 ani	367,211
Payout 5Y - 5 ani	978,317
Payout 10Y - 10 ani	1,872,644
Payout 15Y - 15 ani	2,314,702
Payout 20Y - 20 ani	2,383,156

Serviciul Datoriei Publice % din Venituri Operationale	11.5%
Serviciul Datoriei Publice % din Cheltuieli Operationale	16.4%
Imprumuturi pe termen lung % Capital Propriu	32.7%
Imprumuturi pe termen lung / Venituri Proprii (1.x)	2.0

Total Venituri per locuitor	4,072.6 RON
Venituri Proprii per locuitor	2,634.4 RON
Serviciul Datoriei Publice per locuitor	356.9 RON
Imprumuturi pe termen lung per locuitor	5,212.0 RON

	2023 ¹⁾	2024 ²⁾	2025 ²⁾	2026 ²⁾	2027 ²⁾
Venituri Totale	1,846,401	3,933,231	3,972,563	4,012,289	4,052,411
Venituri Proprii ³⁾	1,115,288	1,037,832	1,048,210	1,058,692	1,069,279
Capacitatea maxima de indatorare	224,769	270,711	306,590	320,133	314,473
Serviciul Datoriei Publice ⁴⁾	151,295	172,393	182,939	188,249	205,856

1) Venituri realizate la 31.12.2023

2) 2024: Buget Final; Previzuni, rata de crestere a veniturilor de 1%;

3) Calcule pentru plafonul maxim de indatorare, respectiv venituri proprii diminuate cu: Venituri din valorificarea unor bunuri si Incasari din rambursarea imprumuturilor acordate

4) Previzuni TUD aferente perioadei 2024-2027, conform prevederilor contractelor de imprumut in vigoare, conditiilor pietei monetare si a reglementarilor legale, la 30.09.2024

Evolutia Previzionata a gradului de indatorare in perioada 2024 - 2048

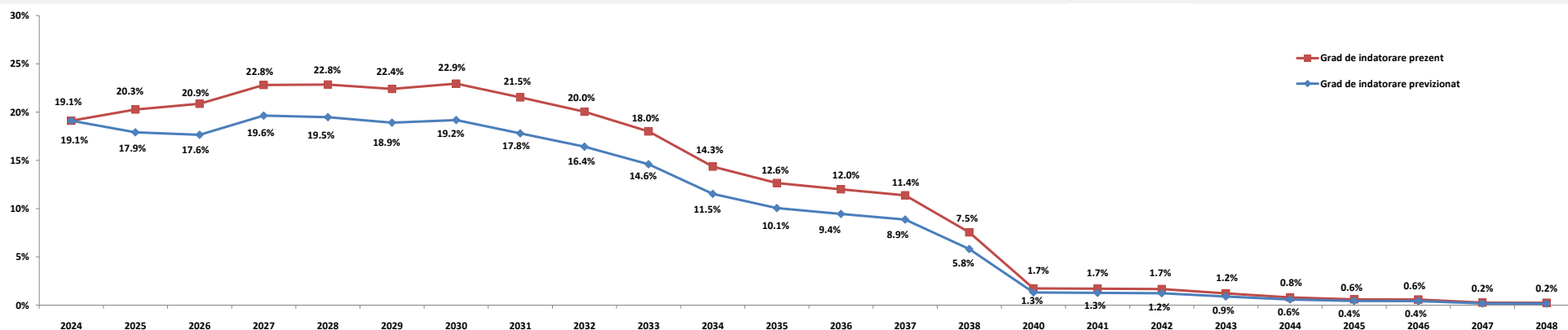

Nota:

- Gradul de indatorare previzionat a fost calculat tinand cont de prevederile contractuale, de conditiile pietei monetare la 30.09.2024 si previziunile de evolutie proprii: cresterea veniturilor proprii de 1% ulterior;
- Conform OUG nr. 46 din 23/05/2007, pentru completarea art. 63 din Legea nr. 273/2006 privind finantele publice locale "imprumuturile contractate si/sau garantate de unitatile administrativ-teritoriale pentru asigurarea prefinantarii si/sau cofinantarii proiectelor care beneficiaza de fonduri externe nerambursabile de preaderare si postaderare, de la Uniunea Europeana, sunt exceptate de la prevederile alin. (4)", respectiv incadrarea in plafonul maxim de indatorare;
- Capacitatea de indatorare reprezinta 30% din media aritmetica a veniturilor proprii realizate in ultimii 3 ani, pentru anul in curs.

Glosar de termeni



Sectiunea de functionare	Partea de baza, obligatorie, a bugetului local, care cuprinde veniturile necesare finantarii cheltuielilor curente pentru realizarea competentelor stabilite prin lege, precum si cheltuielile curente respective;
Sectiunea de dezvoltare	Partea complementara a bugetului local, care cuprinde veniturile si cheltuielile de capital aferente implementarii politicilor de dezvoltare la nivel local;
Venituri proprii	Venituri Proprii prevazute la art. 5 alin. (1) lit. a) din Legea nr. 273/ 2006 privind finantele publice locale, cu modificarile si completarile ulterioare, diminuate cu veniturile din valorificarea unor bunuri prevazute la art. 29 din lege;
Venituri Operationale	Diferenta dintre Veniturile totale, Veniturile de capital si Veniturile financiare SAU Suma Veniturilor Curente (00.02) si a Subventiilor Curente (00.20);
Cheltuieli Operationale	Suma Cheltuielilor de personal (10), a Cheltuielilor cu bunurile si serviciile (20) excluzand Comisiunile si alte costuri aferente imprumuturilor (20.24), a Subventiilor (40), Fondurilor de rezerva (50), Transferurilor (51+55, fara cele pentru investitii), Cheltuielilor cu asistenta sociala (57), Alte cheltuieli (59), Platiilor efectuate in anii precedenti si recuperate in anul curent (85.01), SAU Diferenta dintre Cheltuielile totale, Cheltuielile de capital si a Cheltuielilor financiare, excluzand Excedentul/Deficitul;
Venituri din investitii	Suma Venituri din Capital (00.15), Subventii de la Bugetul de Stat de Capital (00.19), Sume primite de la UE in contul platilor efectuate 2007 - 2013 (45) si 2014 - 2020 (48), Taxa pentru reabilitare termica (36.23), Contributia asociatiei de proprietari pentru lucrarile de reabilitare termica (36.31) si Sume aferente finantarii bugetare a anilor precedenti, aferente sectiunii de dezvoltare (36.32.02);
Cheltuieli de investitii	Suma Cheltuielilor de Capital (70), a Proiectelor cu finantare din fonduri externe nerambursabile postaderare 2007 - 2013 (56) si 2014 - 2020 (58), Transferurilor de Capital (51.02), PNRR (60+61);
Total plati efectuate	Total cheltuieli efectuate fara a lua in considerare rezultatul perioadei;
Taxe care suporta datoria	Suma Taxelor colectate de municipalitate: 01.02.01+03.02.18+04.02.01+05.02.50+06.02.02+07.02+12.02+15.02+16.02+18.02+33.02.24+34.02+35.02;
Venituri financiare	Diferenta dintre Operatiunile financiare si Sume alocate din Fondul de Dezvoltare si Investitii;
Cheltuieli Financiare	Grupa in componenta careia se afla Dobanzile (30), Rambursarile de credite (81) si Comisiunile si alte costuri aferente imprumuturilor (20.24); Conform Ordinului Ministerului Economiei si Finantelor nr. 231646/09.06.2009 sumele restituite in anul curent din anii precedenti se raporteaza cu minus la 85.01 si nu sunt utilizate pentru efectuarea de plati;
Sume restituite din anii precedenti	Acestea se anuleaza prin majorarea creditelor bugetare pe fiecare cheltuiala economica aferenta;
Indicatori venituri si cheltuieli	Sunt prezentati si indicatorii cu privire la executia bugetara prevazuti in Ordonanta de urgenta nr. 63 din data de 30.06.2010, a caror mod de calcul este reglementat in Metodologia din 03.11.2010;
Grad de colectare a veniturilor/executie a cheltuielilor din bugetul initial/final	Ponderea veniturilor colectate in veniturile initial planificate/ bugetate in bugetul final; Ponderea cheltuielilor efectuate in total cheltuieli initial planificate/ bugetate in bugetul final;
Grad de finantare din venituri proprii	Ponderea Veniturilor proprii in total Venituri realizate;
Gradul de autofinantare	Ponderea Veniturilor proprii - Cote defalcate din impozitul pe venit (cod 04.02.01) in total Venituri realizate;
Gradul de dependenta a Bugetului local fata de Bugetul de stat	Ponderea Sumelor incasate de la Bugetul de stat (Sume defalcate din cotele din impozitul pe venit pentru echilibrarea bugetului local 04.02.04 + Sume defalcate din TVA 11.02 + Subventii de la Bugetul de stat 00.18) in total Venituri realizate;
Gradul de autonomie decizionala	Ponderea Veniturilor proprii + Sume defalcate din TVA pentru echilibrarea bugetului local 11.02.06 in total Venituri realizate;
Rigiditatea cheltuielilor	Ponderea Cheltuielilor de personal in Total plati efectuate;
Capacitatea de Indatorare	Valoarea maxima legala admisa pentru indatorarea municipalitatii, egala cu 30% din media aritmetica a Veniturilor Proprii*; Reprezinta plafonul maxim al Serviciului Datoriei Publice, conform HG 145/2008;
Datoria Directa Neta	Total obligatii de plata aferente capitalului imprumutat (dobanzi, comisioane si principal aferente creditelor), pe care municipalitatea le mai poate sustine pana la finele anului, cu incadrarea in limitele capacitatii de indatorare;
Datoria Publica Neta	Total obligatii de plata aferente capitalului imprumutat (dobanzi, comisioane si rate aferente creditelor si garantiilor), pe care municipalitatea le mai poate sustine pana la finele anului, in limitele capacitatii de indatorare;
Gradul de Indatorare Directa/Publica	Ponderea Serviciului Datoriei Directe/ Publice in Venituri proprii*;
Gradul de Indatorare Directa/Publica Neta	Ponderea Datoriei Directe/Publice Nete in Venituri proprii*;
Serviciul Datoriei Directe	Total sume plătite de municipalitate pentru dobanzi, comisioane si rate, aferente creditelor contractate;
Serviciul Datoriei Publice	Serviciul Datoriei Curente-obligatii aferente garantiilor acordate (dobanzi, comisioane, principal);
Payout n Y - n ani	Previzionarea Serviciului Datoriei Publice pentru N ani, conform conditiilor contractuale de credit si de evolutia ROBID, ROBOR, EURIBOR la data de raportare;
Datoria Financiara Curenta	Total trageri din imprumuturile contractate, efectuate in perioada de raportare;
Pe locuitor	Pentru o persoana stabilita in unitatea administrativ teritoriala



Disclaimer

© TUD 2024. Acesta este un raport public care poate fi reprodus si transmis sub orice forma sau prin oricare mijloc de comunicare, poate fi stocat in sisteme de recuperare de orice natura, fara permisiunea scrisa anterioara a TUD sau a Sectorului 4 al Municipiului Bucuresti.

Totusi, formatul si structura acestui raport reprezinta drepturi de proprietate intelectuala TUD si nu pot fi multiplicare, copiate sau altfel folosite in scopuri comerciale sau in orice alte scopuri, diferite de cel mentionat.

TUD nu va fi tinut responsabil, in nici o situatie, pentru pierderile sau prejudiciile provocate de terte parti prin folosirea sub orice forma a acestei publicatii.

TUD garanteaza ca in realizarea acestui raport s-au folosit metode si tehnici adecvate, in conformitate cu prevederile legale in vigoare in Romania. Totusi, prin aceasta garantie, TUD nu va fi responsabil pentru nicio pierdere (de profit, afacere, venituri sau de orice alta natura), niciun prejudiciu (direct sau indirect), nici o pierdere de venituri anticipate rezultate in urma folosirii informatiilor din aceasta publicatie. TUD nu va fi responsabil pentru eventuale cresteri ale costurilor sustinute de client si/sau de catre angajati ai acestuia sau agenti aparuti, direct sau indirect, ca rezultat al acestei publicatii sau al oricarei erori sau oricarui defect al acestei publicatii.

TUD nu garanteaza, implicit sau expres, acuratetea oricarei informatii folosite in pregatirea acestui raport si nici a oricarei proiectii continute in acest raport, care are natura subiectiva, supus incertitudinii si care constituie doar parerea TUD.

TUD nu garanteaza sub nici o forma adeverirea previziunilor privind viitoarele tendinte si evolutia evenimentelor, realizate in baza pe informatiilor cunoscute de catre TUD la data acestei publicatii.

Finalizarea acestui raport de catre TUD nu ar fi fost posibila fara sprijinul angajatilor primariei.

Documentele care au stat la baza intocmirii acestui raport sunt: contul de executie pentru 30.09.2024, precum si cel de la data de 30.09.2023, Bugetul initial al anului 2024 aprobat prin HCL nr. 14 din data de 08.02.2024 si al anului 2023 aprobat prin HCL nr. 17 din data de 01.02.2023, Bugetul rectificat prin HCL nr. 201 din data de 18.09.2024 si listele de investitii aferente, precum si Bugetul rectificat prin HCL nr. 228 din data de 26.09.2023.

Acest raport va este pus la dispozitie in conditiile termenilor de utilizare de fata. Folosirea sub orice forma a informatiilor din prezenta publicatie cade sub incidenta acestor termeni, care au fost adusi in atentie dumneavoastra. Utilizatorul, prin preluarea, publicarea sau utilizarea sub orice alta forma a informatiilor din aceasta publicatie, isi asuma citirea si respectarea termenilor de utilizare.